朝鮮日報
第二夕刊 二十二日(月)
本紙朝夕刊十二面
發行人 方應謨 編輯人 崔載瑞
發行所 京城府太平通一丁目六一 朝鮮日報社

藤原商相首相訪問코 "物動"에 對한 所信披瀝
石渡書記官長과도會見

【東京電話同盟】藤原商相은 二十二日午前八時五十分首相官邸로 米內首相을 訪問하고 二十三四兩日의 關西의 商工業者와의 懇談會出席次 二十二日夜西下하므로 不在中의 協議를 하엿는데 就中四月中에 立案完了豫定인 今年度物動計畫編成에 關하여 國防用及 生産擴充用 重要物資의 配給과 國民生活必需物資의 調整에 邁進하기를 期하기爲하여 商同[illegible] 物價物資問題對策으로서 物動計畫의 [illegible] 設消費抑制强化等 目下問題되어 잇는 諸方策에 關하여 意見을 開陳하고 物價物資問題對策과 關聯하여 物動計畫編成의 基本方針에 關하여 商相의 抱懷하는 所信을 披瀝한 模樣이다 그리고 商相은 石渡書記官長과 會談後 同九時二十分 官邸를 辭去하엿다 (寫眞은 上 米內首相 下 藤原商相)

陸軍會計調辨會議
二十二日부터 三日間開催

【東京電話同盟】陸軍에서는 今年度陸軍豫算及修正軍備充實計畫豫算實行에 際하여 部內一般과 軍需工業關係民間工場에 對한 經理指導 原價及經理調査 利潤統制等 全面的指導統制强化를 期하여 軍需生産擴充完遂를 期하고자 二十二日부터 三日間 陸軍會計監督及 調辨官會議를 開催하기로 되어 航空 燃料 運輸 糧秣 被服 經理各機關係部隊長을 招集하여 二十二日 午前八時三十分부터 第一回會議를 陸軍省에 開催하엿다 먼저 石川經理局長으로부터 軍需品調辨要領에 關한 指示를 하고 會計監督、建築各課長의 口演이 잇고 出席各部隊長으로부터 所管業務를 報告하고 正午休憩한後 午後는 工場經營刷新、原價及經理調査의 徹底 利潤統制의 强化、軍需調達의 合理化等에 關한 各議案을 協議하엿다

司法官會議에 御陪食의 吩咐

【東京電話同盟】天皇陛下께옵서는 二十三日正午 久邇宮殿下께서도 御臨席하시와 司法官會議에 會同한 木村法相、泉二大審院長、岩村檢事總長以下 各控訴院長 檢事長 其他司法官을 豐明殿에 부르옵시사 御陪食을 下賜하옵실旨 二十二日御吩咐가게시옵서다

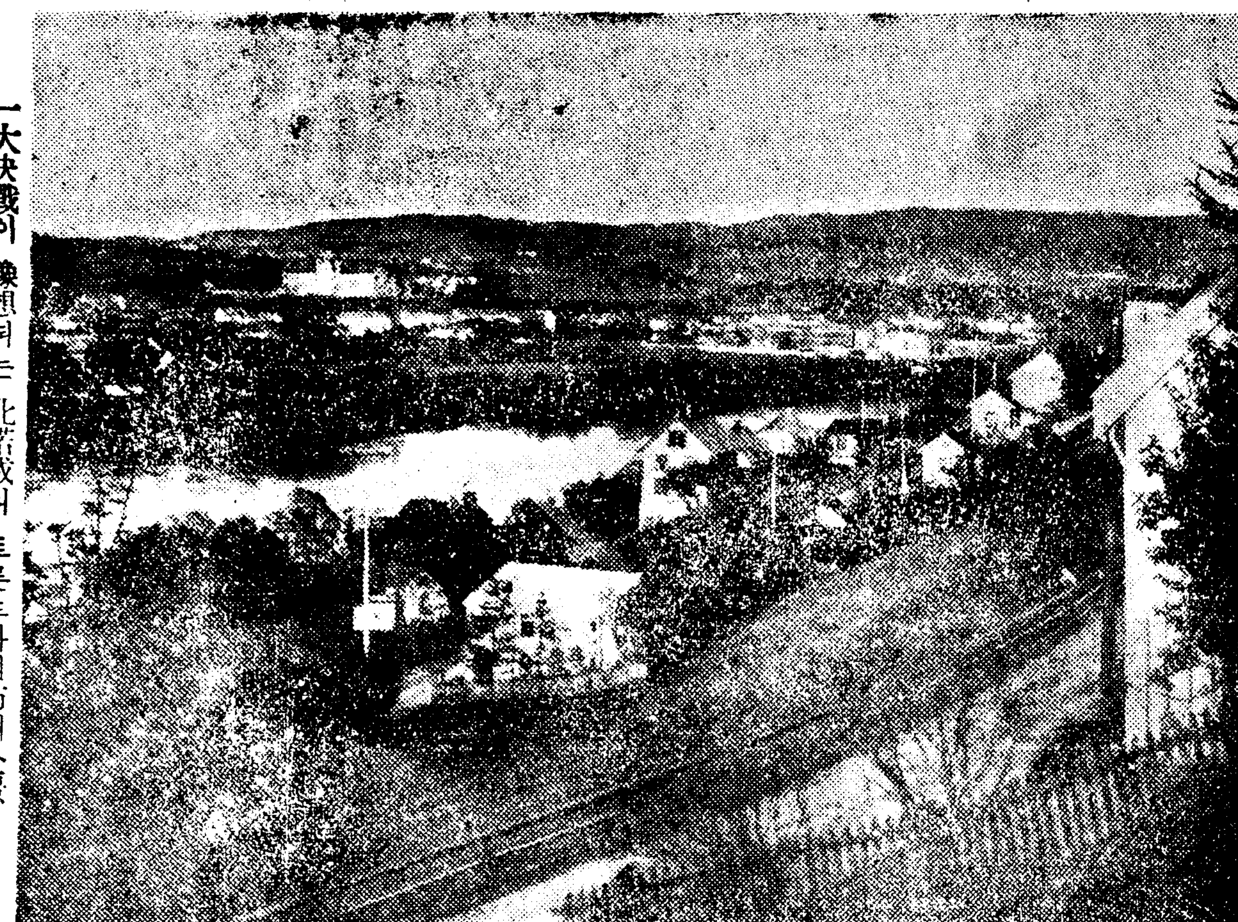

一大決戰이 豫想되는 北諾威의 트론드하임市의 全景

遺族部隊의 感激

【東京電話同盟】二十一日朝 帝都入京한 遺族部隊의 第一陣은 故伊藤敏雄大尉 實父 東太郎氏(六八)를 비롯하여 再昨年三月부터 四月에걸처 山西曠野에 散華한 勇士들의 遺族六百名에 達하는데 上京第一步의 感激을 左와같이 말하엿다
『아들에게 보이고시픈 高野槇 故前田爲司 砲兵上等兵의 實父 力太氏(五四)(朝鮮全南麗水郡三山面)

國旨又里)는 故 上等兵의 實妹 巨文島高等小學校 高等科 一年生 光甫嬢(一五)과함께 지난 十五日 鄕里를떠나 途中高野山에 參拜하여 吉野宮을 求하고 橿原神宮、伊勢神宮에 參拜後 遺族列車를 타고 上京하엿는데 東京에는 三十年前에 한번왓섯는데 이제는 모두 이저버렷다 나는 十五名의 아들을 가젓드랫는데 그中七名은 天死하고 再昨年 長男인 爲司를 나라에 바치엇다 次男인 進은 滿洲義勇軍에 參加하여 兄의 遺志를 繼承하고자 모고잇다 靖國神社에 神으로서 모시게하여주시는 光榮에는 더 무어라 말할수업다
나는 이곳으로는 途中 高野山에서 高野槇을 一本바더가지고 왓는데 이것은 靖國神社에 參拜하여 아들인 爲司에게보인後 朝鮮에가지고 돌아와서 記念으로 심을作定이다』
이라고말하여 어버이되는 太氏의 가슴에는 新聞紙에싼 푸른高野槇이 꼭 안겨 잇섯다

厚相漢口向發

【南京二十二日發同盟】吉田厚相은 漢口方面將兵慰問次 二十二日午前九時半中華航空機로 南京發漢口로 向하엿다

駐伊獨大使伯林에
二十日夜히 總統의 招電으로
目下重要事項을協議

【羅馬二十一日發同盟】獨伊交軍事會議開催와 伊太利의 對英宣傳의 激化等 獨伊連繫緊密이 俄然 强化하고 빨칸의 緊迫化로 伊太利參戰이 問題視되고잇는 이지음 二十一日當地에 達한 獨馬電에 依하면 마켄젠駐伊獨大使는 二十日夜 突然히 總統의 招電을 밧고 特別飛行機로 伯林으로 가서 目下本國政府와 重要協議를 하고잇다 한다 (寫眞은 마켄젠駐伊大使)

御親拜時刻에 師團司令部遙拜

四月二十五日 靖國神社臨時大祭當日 第二十師團司令部에서 職員全員이 廳舍東側에 集合하여 午前十時十五分 天皇陛下御親拜하옵시는 同時刻에 遙拜式을 擧行하고 護國의 英靈의 冥福을 빌기로 되엇다 兵器部에서도 部長指揮下에 遙拜式을 亦是擧行할터이다

남소스方面聯合軍 獨空襲에 被害僅少

【倫敦二十一日發同盟】英國海軍省共同發表(二十一日)=昨二十日諾威의 聯合軍의 上陸地點과 남소스方面에 對한 獨空軍의 攻勢는 相當猛烈하엿다 남소스市街는 多數燒夷彈에 依하여 大損害를 바덧는데 聯合軍은 트롤船一隻을 일흔外는 何等損害가업섯다

獨軍戰況發表

【伯林二十一日發同盟】獨軍司令部發表
一、英海軍部隊는 二十日午後나르비크港內及 市中에 砲擊을 하엿다 軍隊損害는 업섯다
一、나르비크北方地區를 守備하는 獨軍은 小銃機關銃二百十五挺及 多數彈藥을 鹵獲하엿다
一、오슬로附近의 獨軍은 更히 增强되어 各方面에 急進擊을 繼續하고잇는데 一隊는 아못트에 他一隊는 하마르北方五十키로地點에까지 進出하엿다
一、獨海軍은 하르당게르峽灣에서 數隻의 諾威軍用艇及水雷艇(八八一噸)를 擊沈하는同時에 沿岸砲臺와 交戰하여 이를沈默식혓다
一、쉐틀란드東方北方에서 獨潛水艦은 驅逐艦一隻을 擊沈하엿다
一、十九日英艦隊襲擊에 際하여 我方은 甲級巡洋艦一隻 乙級巡洋艦一隻 運送船四隻에 直擊彈을 加하엿다
一、我方은 二十一日달스크及안다르스네스의 敵上陸作戰에 對하여有力한戰鬪部隊로써對抗、顯著한 戰果를 거두엇다 이戰鬪에際하여 아르다스네스近海에서 敵巡洋艦一隻을 擊沈하고 다른一隻을 擱坐시켯다
一、다른海面에서는 一萬五千噸級의 輸送船에 爆彈數個를投下하여 火災를 일으키고 他一隻에도 大損害를주엇다
一、西部戰線에서는 敵의斥候部隊를 자르라우테른西南及 베르차아베르西南에서 擊退하여 多大한損害를주엇다

獨軍增援兵補充코 英上陸部隊에抵抗
나르비크戰線

【스톡홀름二十一日發同盟】諾威南部地區에서의 獨逸軍의 進擊이 着着進捗되고 잇는데 對하여 諾威軍이 勤員未完成으로 士氣가 不振하여 約一個師團의 部隊가 獨逸軍에게 武裝解除되고 오슬로北方에서도 獨軍의 猛擊에 견디지 못하고 退却에 退却을 거듭하고잇다 따라서 二十日諾威軍이 英軍의 增援을 어더 하마르를 奪回하고 엘베룸市를 固守하여 獨逸軍에게 相當한 損害를 주엇다는 所聞도 그다지 信用할수업다 그리고 나르비크를 死守하는 獨軍의 防備隊는 二千乃至[illegible]

獨逸軍릴레하마르에到着

【伯林二十一日發同盟】獨軍司令部發表=諾威南部에서 行動을開始한 獨軍은 迅速한進擊을 繼續하여 二十一日午後 오슬로北方約九十키로의 릴레하마르에到着하엿다

半島進路大評定會
知事會議明日로 迫頭
內外로부터"옵저버"도十餘名

二十三日부터五日間(廿五日休)總督府第一會議室에서 各道知事會議를 開催한다함은 旣報한바어니와 同會議에 出席할人士는 左와如하다
一、各道知事
二、總督府各局部長 官房課長
三、拓務次官 田中武雄氏
四、拓務書記官 橋本広飛氏
五、滿洲國總務廳次長 谷次亨氏
六、安東省次長 堀內一雄氏
七、通化省次長 栗山茂二氏
八、朝鮮軍司令官 中村孝太郎氏
九、同副官 河野田治一氏
一〇、同參謀長 加藤鑰平氏
一一、同參謀 一戶公三郎氏
一二、朝鮮憲兵司令官 [illegible]次郎氏
一三、同副官 藤元[illegible]氏
一四、鎭海要港部參謀長 [illegible]澄氏
一五、[illegible] 川島[illegible]之氏
一六、同事務[illegible] [illegible]源氏

知事一同 朝鮮神宮參拜

各道知事會議開催를압두고 二十二日午前八時半을期하여 一同이함께 朝鮮神宮에參拜、[illegible]의武運長久를祈願하기로되엇다

滿洲國出席者 谷次長等入城

滿洲國으로부터 道知事會議에 列席하는 谷總務廳次長 一行은 二十二日 午後二時半着 노조미로 入京 谷總務廳次長은 朝鮮호텔에 堀內安東省次長은 平田旅館에 栗山通化省次長은 浦尾旅館에 各各投宿하고잇다

天津問題에 對하여 現地當局方針決定

【北京二十二日發同盟】天津租界問題는 東京에서의 日英間折衝에 依하여 解決을보려하고잇는 現地外務當局에서도 現地로서의 態度와 協定의 細目決定한 協議가 進行中이다 卽武藤天津總領事는 十九日午後來燕大使館參事官邸에서 堀井參事官士國北京總領事와 會見 大使館側의 北支經濟對策協議會에 出席次來燕中인 堀內東亞局長과 會見協議를 遂하고 二十日歸任 堀田東亞局長도 二十一日天津에가서 同夜北京으로 돌아갓는데 이에依하여 租界問題에 對한 現地外務當局의 方針은 終了된것으로본다 二十四日 北京發 [illegible]京할 堀內東亞局長은 二十二日 又는 二十三日朝 宿舍 北京飯店에서 다음과 가치말하엿다
크레기大使와의 折衝는 大體定이다 그러나 北京을 [illegible] 내가 여기오기前에 終了되엇스므로 問題解決는 멀지안타 佛國側파의 折衝는 그後어떠케되엇는지몰는다 그러나 이것도 進捗되엇슬것이다 이에따라 隔絶을 解除할지안할지는 我等의 問題가아니고 作戰一部인以上 軍部의 自由意思에依하는것인데 元來隔絶은 我方에對하여 敵性을 가젓스므로 斷行된것이다 그러므로 萬若敵性이업게되면 解除하는것이 當然하고 또租界가 依然敵性을가젓스면 問題解決이고 무어고업슬것이다

改正入試改善策과 科學敎育振興策
學務課長會議의諮問及聽取事項

來五月十六日부터 三日間 總督府 第二會議室에서 各道學務課長及 視學官會議를 開催한다 함은 旣報와갓거니와 同會議의 諮問事項과 聽取事項은如左하다
◇諮問事項
一、時局에鑑하여 科學敎育을振興하여 全般에亘하여 自然科學的敎育을 振興하라는것이다)
◇聽取事項
一、道의敎育方針及此에關한施設
一、改正中等學校入學者 選拔法、實施의結果 特히 改善을要하는事項

各道知事宿舍

知事會議에 出席키爲하여 入城한 各道知事의 宿舍는如左
▲朝鮮호텔 上瀧慶北、新貝全南、山澤慶南 金村黃海、石田平南、西本平北 田川咸南、大野咸北
▲朱雀旅館 金川忠南
▲備前屋 尹江原
▲齋藤町自宅 兪忠北
▲惠化町自宅 孫全北

北鮮線還元手續 調印期는尙遼遠
山田鐵道局長歸任談

지난十七日 十八日 十九日 二十日 四日동안 奉天滿鐵總局에서열린 北鮮鐵道還元及 北鮮三港經營調整에 關한協議會에 出席하엿든 山田鐵道局長一行은 二十一日午後二時半 京城驛着列車로歸任하엿다 山田局長은 記者團에게 大略다음과 가튼이야기를하고 會議의 眞相은 說明하기를避하엿다 相當한 迂餘曲折이 아직 남아잇는듯하다
政務總監에게 報告하기前에는 仔細한 內容이야기는 할수업다 어쨋든 滿鐵파의 사이에는 充分히 意見을 交換하엿스므로 다시 더 모일 必要는 업슬것이다 各其 細部問題에 對하여 檢討할 餘地가잇스므로 引渡手續는 그리빨리 되지는 못할터이다 언제쯤에 될는지 아직 斷言하기어렵다

田中拓務次官 湯村局長訪問
食糧問題를協議

田中拓務次官은 二十二日午前十一時 湯村農林局長을 訪問하고 朝鮮內 食糧事情을 詳細히 聽取한後 外米의 入手狀況 其他中央의 情勢를 말하여 今後 朝鮮內食糧問題에 對하여 懇談하고 十二時退去하엿다

八面鋒

◇英佛上陸軍과 獨逸上陸軍이 "트론드하임"에서 決戰을하리라고。
◇英佛軍 五萬、獨逸軍도 大略同數라하니 그 決戰이야말로 구경거리。
◇獨伊蘇三國이 빨칸을 分割할 協定이 成立되엇다고。
◇英佛의 宣傳인지는 몰라도 三國이 衝突안되고 勢力을차지하자면 分割이 最捷徑。
◇獨逸과 通하는 蘇聯과 英國通商協定協議를 受諾。
◇英蘇가 獨逸을 牽制하랴는 手段? 그야말로 奇怪複雜한 怪物。
◇都市對抗蹴球戰 더욱 佳境에突入。
◇平壤雪辱? 咸興連覇? 正히 興味의 焦點。
◇昌慶苑 벚꽃도 今明日부터 滿開。
◇三春行樂이 조타마는 가물질가바 걱정。

田中次官 二十四日退城

北支로부터 歸途二十一日入城한 田中拓務次官은 二十三日總督府의 各道知事會議에 列席한後 二十四日退城할터이다

控訴院長檢事長會同

【東京電話同盟】木村法相就任最初의 控訴院長、檢事長會同은司法省會同에 依하여 二十二日午前九時부터開催、木村法相、泉二大審院長、岩村檢事總長、鹽野東京控訴院長、松坂東京檢事長以下 各控訴院長、各檢事長이 出席하여 먼저 木村法相으로부터 就任人事를하고 支那事變은 正히 政權樹立에따라 一段階를 劃하엿는데 本格的建設은 이제부터이다 國際情勢도 複雜한 이때에 處하여 司法部는 合理的인 安寧秩序確立의 重責에 任하여 야한다 各位의 協力을 바라는바이다 라고訓示하고 二十三日拜謁할時의 奏上事項에對하여 協議한後 司法擁護運用의根幹이될 人事를中心議題로서 懇談形式으로 意見을交換하고 午後도 續開하엿다 二十三日은 全司法長官會同을開催 法相以下의 訓示演述指示注意等이 잇슬터이다

第七淸津丸抑留?
漁船抑留數都合五隻

沿海州方面에 出漁中인 邦漁船은 蘇聯官憲에게 不法抑留되어 總督府에서는 外務省을通하여 蘇聯側에 嚴重抗議中인데 今日까지 抑留가明白한것은 第二北鮮丸 第一北鮮丸(淸津底曳網組合)春丸(淸津金成和氏)第十大漁丸(淸津秋田水産)의 四隻外에 一時無通信으로 傳하던 第十八大漁丸(秋田水産)은 第二東海丸(四七噸)(淸津東海水産)의 잘못이라고判明되엇스므로 右第二東海丸을加하여 都合五隻이 抑留되엿다 그러나 아직第七淸津丸(四四噸)(淸津水産)는 出漁以來 消息을 끈코잇스므로 蘇聯側에 拿捕抑留되지안햇는가고 憂慮된다

小林課長歸任談

【釜山電話同盟】物動計畫協議次 渡東中이든 鐵道局經理課長 小林利一氏는 二十二日朝 釜山上陸하야 다음과 가치말하엿다
物動計畫는 四月中에 마칠豫定이엇스나 이것이 느저서 五月中旬에는 決定될터이다 半島鐵道의 重要性을 强調하엿다

日墨貿易促進 調整懇談會

【東京電話同盟】四月十一日入京以來 戰時下日本의 朝野各方面과 交驩하고 各施設을 見學하여 躍進日本의 現狀을 詳細히 視察한 訪日 멕시코經濟使節團 이다르군團長以下一行은 二十二日午前十時부터 工業俱樂部에서 日墨貿易의 最大使命인 貿易通商懇談會를 열고 日本代表山本外務省通商局長、秋元大藏省稅務課長 日本經濟聯盟 門野、高島 兩氏 南米輸出組合理事長 南鄕三郎氏等五十餘名이 出席하여 日墨通商貿易促進調整을 中心으로 約二時間이나 熱心히 討議하엿는데 그決定內容은 追後關係當局으로부터 發表하기로하고 正午頃散會하엿다 午後는 王子製紙十條工場을 視察하고 商工大臣邸의 招宴에出席하엿다

鼻病 이잇스면
一꼭 머리를 망친다一
●간단한治療法을 無代進呈

코가 빽빽 막키는분、코물이 흘음업는분、코안이 헐어허는분、머리가무겁고 精神이흐리멍텅한분、不眠症잇고、記憶力이 둔한분等 코병때문에 困難밧는분은 速히 今日 效果잇는 엇더한가, 어떤것이코병인가, 어떠한結果를 낫는가, 머리를明快하게 하는方法等이 누구에게나 알기쉽게 說明되엇습니다。希望者는 『朝鮮日報』에서 보앗다 記入하시고 ハガキ로 京城府本町四ノ六 漢藥鋪 京城營業所에 請求하시면 卽時無代進呈합니다。

廣告

東京特許 ツヨナール 수후人絹保强劑

取扱商品
學生服 讓夫服及勞働服 洋襪 運動靴及地下足袋 人絹シャツ各種 パンツ外各種
京城府武橋町四四 龍興商店 電本一四七九番

虎蹬肥兒元

週齡自六歲至十七歲
父性愛母性愛總動力
一生勝敗在此一日
標準强壯抗病素 活性新成分發見!
V·A·B·C·D·F·O·N
독일의 학자들은 어린아이때 건강하여야 남에게 지지안는 훌륭한 사람이 자라서 도성공한다 초목도 자랄때 비료를 잘주면 큰열매가 연다 잔병치레하는 자녀들에게 호경비아원한제씩
申込所 京城府御成町二〇番地 振替京城二五三〇番 帝國兒童榮養學會 電話本局三六五三

モルヒネ代用
醫學博士 朱運動 先生 實驗推獎
最新强力·鎭痛·鎭靜·鎭咳·麻醉劑
オネ モヒナール 注射

身分證明書不要の代用藥
一包 一〇〇 一〇管入 五〇管入 一〇〇管入
發賣元 製造元 京城府花園町 天光製藥所 振替京城 三一四番
成完明發

日報案內

アイスケーキ機 至急安價讓渡 電光五七〇番
男女事務員採用 自筆履歷書、寫眞持參 平壤府上水口里 保險代理
地方學父兄 其他方法食費 及學費 有意者 [illegible]
얼골 머리 가명 [illegible] 一圓
代理營業所長 採用 希望者 履歷書 及 平壤府[illegible] 學院 [illegible]
洋服 京城府黃金町 非常時節 不用洋服 交換 買入 振替[illegible]
音樂研究生募集 京城府 [illegible]
百貨仕入秘訣 京城府 東亞百貨通信社
윌경 [illegible]
肺患肋膜炎 朝日丸 發賣 十五圓 朝日堂藥房
◇滿支向可搬式小型製氷冷藏機◇
アイスケーキ機 京城府 朝鮮冷凍機 [illegible]

住宅建築專門 新住宅社 電光②1921
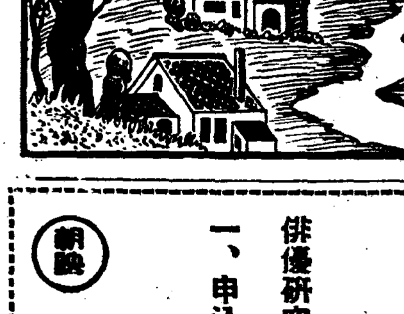

當選謝禮
支石金融組合
監事 李德允
咸東潤
李在熹
評議員 申海燮
金仁秀
朴逢春
金昌河
金寬模
申泳僑
韓永春

男女 俳優研究生 技術部助手 募集
今般本社에서는 그간 總督府 撮影所의 製作機構整備에 주력 하야오든中 그施設의 完成을 期하야 本格的으로作品製作에 總力量을 發揮하게됨으로 一層各部陣營을 刷新擴張하고 作品年六本製作을 目標로 基本方針을 樹立하야 邁進하게되엿습니다 그러하야 多數人員增加를 要求하게되여 將來우리映畵文化事業에 獻身努力하고자하는 人材를 左記規定에 依하여 널리 募集하오니 斯界에 留意하시는 各位는 奮然應募하여주시기를 望하나이다

一、資格
技術部 中等二年以上修了程度로 十八歲以上(中學卒業以上)
演出助手 若干名
撮影助手 若干名
裝置助手 若干名
照明助手 若干名
現像助手 若干名
俳優研究生 中等、女學校卒業程度로 十六歲以上 男子 二〇名 女子 十名
一、申込期限 五月十日까지 履歷書에 最近의 寫眞을添付하여 本社人事係에 持參할것(履歷書에 希望部 記入할것 面談通知)
朝映 京城府瑞麟町一二八番地 朝鮮映畵株式會社 電話光化門(3)三一二四

젊은 未亡人의 一生의 香氣! 母性의 永遠한 맥火!

朝鮮映畵株式會社作品
朝映
金幽影遺作 李載明製作
水仙花
文金金 芸一信 峯海戴 南承民
鄭李姜 燦錦貞 朝竜 鎭
遂完成! 封切切迫!!
朝鮮映畵의 새로운 領野를 開拓한 異色大作!

全朝鮮都市對抗蹴球大會

最後의激戰遂展開

"肉彈의强豪"相搏!

四時定刻前부터 觀衆殺到

決勝戰開幕

오늘이 드디어 대망의 마지막날이다 거성인 경성군을 사대일이라는 스코어로 손쉽게 물리치고 금년에도 우승은 우리의것이라고 자부하는 함흥군(咸興軍)과 오랜전통을 가진 구도(球都)의 명예를위해서라도 이번에는 꼭 숙적(宿敵)인 함흥군을 굴복시키지안코는 견딜수업다는 평양군(平壤軍)이 싸우는 결승전이야말로 글자그대로 축구조선(蹴球朝鮮)의 호화판(豪華版)그것이 아닐수업다

오늘 네시정각― 이제 몃시간 남지 안흔 패권을 겨누는 싸움을 압헤두고 양군의마지막 작전계획(作戰計畫)도 잇는전술을 다쩌내어 작전계획이 자신에한 작전계획이다 그것이 어떤것인지? 이는 다만 싸움의마당에서만 풀수잇는 수수께끼이다 운명(運命)의 싸움이라는 느낌을주는 함평전(咸平戰)、오늘서울 운동장안의 인기는 다만이곳에만 모인듯 개전시간전 몃시간을 압두고 경성운동장 문전은 벌써부터 관중들의 얼굴이 보이기 시작한다

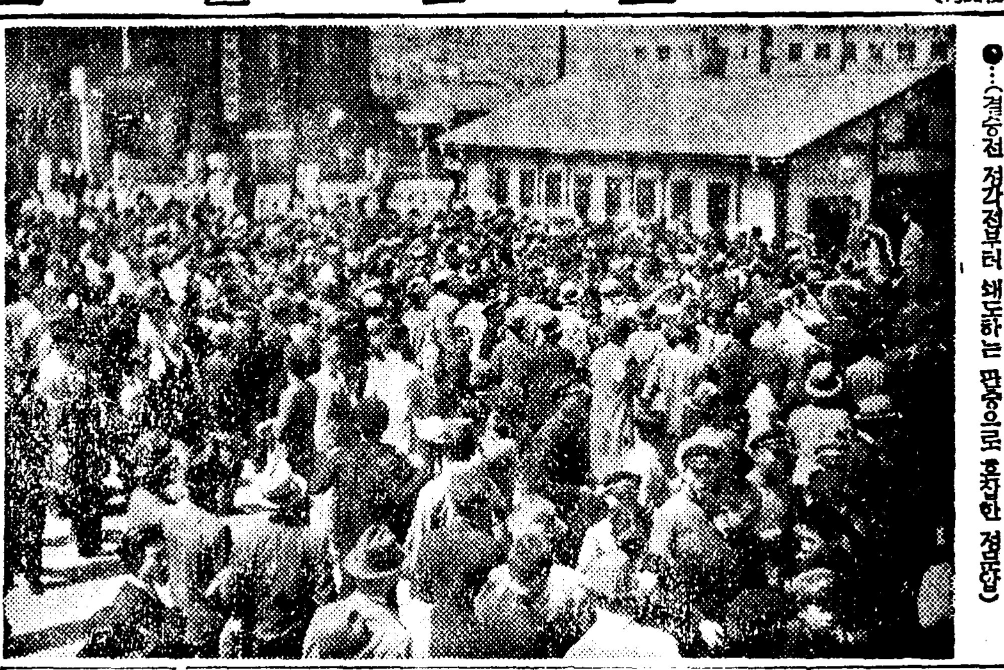

(결승전 정각전부터 쇄도하는 관중으로 혼잡한 정문압)

自動車講習所 不遠實現

交通安全協會準備進陟

경기도교통안전협회에서는 벌써부터 인격도야와 기술연마를 목표로한 자동차강습소를 설립하려고 연구를하고잇든중 그간 서안을 어덧스므로 이십일오후 한시부터 동협회관에서 경기도경찰부 보안과에서 동협의 회의를열고 최후결정을 하기로되엇다 즉 이번에 설립되는 자동차강습소는 양십만원의 예산으로 보안과장을 소장으로하고 수업연한 일개년으로 봄가을에 오십명씩뽑아서 일년에 일백명의운전수를 양성하려는것이다 강습소의위치는 부내행당정(杏堂町)에두기로 내정이되엇는데 준비만빨리 꼿나면오는 유월에 생도모집을 하게될모양이다 또한현재경성부내에 자동차강습소는 다섯군데가 잇스나 개중에는 영리만을 목적으로하는 조직못된곳도 잇스므로 이에대하여는 당국도 한층강화한다

말업시飮毒

부내창신정(昌信町)[illegible]번지 원[illegible] 이십일일이 [illegible]

假學生

無錢取食코被檢

이십일일오후여섯시삼십분쯤 부내수은정(授恩町)파리(巴里)식당에는 자칭명치대학(明大)법과 학생이라는 청년이 나타나서 이십여원어치 음식을 명합을 내노코 그냥가려는것을 종로서원이 붓잡아다가 무전취식죄로 취조중인데 그는부내계동정(桂洞町)일백이십번지 박수칠(朴壽七(二一))로 가짜대학생이라는것이 판명되엇다

田中拓務次官 歡迎會盛況

북지나에서 개척사무를 시찰하고 귀임하는길에 이십이일 경성에 들른 전중(田中)척무차관을 환영하기위하여 조선인유력자 이십여명은 이십이일정오 반도호텔에서 환영간담회를 열엇다 윤치호(尹致昊)씨의 간곡한 환영사의 뒤를이어 전중씨는 조선에 올때마다 조선은 연년이 진보를 거듭하는데 작년여름부터 호의로대하여주어 감사하다고 시작하여 경도로 판이한의 결과는 말하고이비와져 발전할에도 다소 시간국복에노력하여야된다고 말을하고 환담리에 두시반에 회를 하엿다 (사진은 동정경)

스포-츠

東亞大會馬術中止

【東京電話】 東亞大會馬術競技는 滿洲代表를 마지하여 神宮競技場에서 擧行할 豫定으로 最初의 스타디움에서 行할 馬術競技로서 期待되엇는데 日本馬術聯盟에서는 [illegible] 外[illegible] 所役員立會下에 十八日에 競技場과 [illegible] 地의[illegible] 잔디[illegible] 競技는 [illegible] 나結局[illegible] 競技場에서 開催하는것ㄷ 아무[illegible] 競技는 中止키로 決定되엇다한다

東亞大會各國 選手參加期日

東亞大會에 各國選手[illegible]은 大體다음과갓다고한다
▲[illegible] 一百八名、五月二十一日
▲中華民國 百二十四名、五月二十四日
▲比律賓 七十六名 五月二十九日
▲[illegible] 蹴球二名參加
▲布哇 [illegible] 二十名 五月二十一日

滿洲國蹴球代表 候補選手廿二名決定

東亞競技大會代表選手의 [illegible] 을兼하여 지난十二、四、五日의 三日間新京에서 開催된 全滿洲對抗蹴球大會의 結果 東亞大會派遣의 候補選手가 二十二名이 決定되어 [illegible] 八日에 다음과가치 發表하엿다
▲GK[illegible](大連) 王[illegible](新京[illegible]) 金成[illegible](新京水力[illegible]) ▲FB李[illegible](新京[illegible]) 李[illegible](新京中[illegible]) ▲HB李[illegible](新京中[illegible]) 郭[illegible](新京交通部) 金[illegible](新京) 史[illegible] 孫[illegible](新京法[illegible]) ▲FW李[illegible](新京交通部) 王[illegible](奉天[illegible]工公會) 陳[illegible](大連) 朴[illegible](新京[illegible]) 郭[illegible](新京[illegible]) 金天武(新京交通部) 孫世[illegible](大連) [illegible](大連) 朱[illegible](新京交通部)

南加大籠球軍의 來東을承認

體協定例理事會

日本體育協會定例理事會는 지난十九日正午부터 [illegible] 에서 末弘[illegible]長以下 [illegible] 開催되엇다 理事會에서 지난三日 [illegible] 正式中止[illegible] 承認하고 定時[illegible] 開催하기로決定하엿다 그리고 [illegible] 交涉中이던 南加大籠球軍의 來日의 件에 關하여서는 日本籠球協會로서는 아무 [illegible] 直接交涉하여 [illegible] 參加하기로 決定되엇다 南加大側은 全米選手[illegible] 米國[illegible]되리라고한다

麥酒·사이다― 빈병保證金

價格統制令違反으로 京畿道、管下에取締命令

맥주나「사이다-」의빈병반환에 대하여 경제과에서는 이십이일판 부하각서에 대하여 이제도취체를 하도록 하엿다 즉 빈병보증금제도는 도매상이 소매상에게 물건을 팔때에 빈병을가저오라는조건으로 보증금을밧는것인데 이러케되면 소매상은『카페-』나『빠-』가치빈병이 확실히회수잇는때문이라 경기도 경찰은 지안허서 일반은도저히 살수가 업게된것이다 전제경찰이 이번에 이제도를 취체하게된것은 보증금제도를 둔다는것은 판매가격의 조건변경이 가격등통제령 위반인데다가 도매업자들이 소매상으로부터 물건을 계속하여 대준다는 조건으로 빈병을그냥 빼앗는 형식이되므로 이에따라 빈병이시까마롭 부당이익을 보는점도잇다 그런데 이제도가업서지면 맥주회사에서는 빈병이 살수가업습니다 결국아프로 일반이 맥주를사려면 빈병을가지고가야 사지못하게될것이다

專賣局員들

天長節、奉仕作業

전매국에서는 천장절의가절을 압두고 신역(神域)을 깨끗이하기위하여 오는이십팔일오전일곱시부터 영천(鈴川)국장의 유판봉선및 추인식(鄒人式)의뒤를이어 복국및 경성지방국의 직원백여명이 배전(拜殿)압도로양편에 자갈을깔기로되엇다

淸津中學認可

함경북도 도립청진중학교(淸津中學)는 이십일부로서 설립인가되엇다 동교는학급 부령군청암면반죽동(咸北富寧郡青岩面班竹洞)에 위치를정하고 오는제오학급의 정원이백오십명이다

白露紙가品貴

【咸興】 인제군내에 지난삼월상순경부터 백노지가품절되어 일반사정과 각영업가에서 도배기타소용되는데 쓰지못하여 곤난이막심하다고한다

餘滴

지금까지 그 예를보지못한격심한변동기에처해잇는 국민들의 생활과마음을 안정시키는데는 무엇보다도 식량을확보하여야할것을 우리는 이번의시련으로써 절실히깨달앗다▲그리하여 당국에서도 부족되는식량을 보충하기위하여 참외증식오라는등 필사적노력을다해서 이에대하가진비책과명안을 비처내고잇다▲당국은 작년의 이재지는 물론 전조선에걸처쌀의대용식 되는보리를 만히심도록장려하엿다 이와가튼때에 아직은『야미도리히끼』니무어니 해가지고 개인의이익을위하여 공중의 이익을 무시하는일이 아직도만흣니 이는 어디까지던경계할일로서 두고두고 그동안에도 만히 경고하여 왓스나 아직도 그런일이잇스니 어쩐일일까▲쌀도 배급할대로어느정도까지되다하고 또비료도어태도 모자란다는 소리가들리는 것은 아직도『야미도리히끼』가 잇고『가이다메』가잇는 모양이니 국민의명예를위하여 서로서로 더주의할일인것이다

말성만흔合同택씨

深夜運轉에乘客에게 各個料金要求

驛前營業所不正事實綻露

돈을 내면서도 좀처럼해서자동차어더타기가 어려워젓스며 이를기화로 승객에게 무리한요구를한다는 소문이 들리는이지음 이것은 또 깨솔린이 부족하다는것을 빙자하고 기본방증에 전연 모르는 젊은 남녀를 한차에 타기를 요구하고 더구나 요금은 메-타-에 나오대로 씩 또박또박 밧다가 경찰에발각된 사실이잇다 즉 지난 십륙일 오전 두시 오십분쯤 남대문파출소압을 지나가는 자동차가 아페 불을켜지안코 달리고잇스므로 당직순사가 이를불러세우고 조사한즉 운전수 임정규(林正圭(二七))의말에 의심스러운 점이 잇섯스므로 다시 승객인 남녀두사람을 조사한결과 남자는 종로일정목 칠십이번지 중노(中路)미싱공작소 정모(鄭某)고여자는 내수정(內需町) 강모(姜某)로 그들은 전연 서로 모르는터로 그들의 말에의하면 밤중에 경성역에나와서 자동차를 타려하니 전차도 끈허서 리기는하엿스나 역전영업소에 자동차를 타려하니 깨솔린이업스니 한차에타나면가게다하므로 할수업시 얼굴도모르는남녀가 한데 탓다는것이다 그뿐아니라 요금은메-타-에나온대로 승객이 각각낸다는조건이레 태운것이 판명되엇다 소관본정서에서는 이런손님이 다한다 구나전연모르는남녀를 한자동차에 타도록 요구하엿다는것은 여러가지점으로보아 조치안흔일이므로 철저히 취체할터이라한다 이에대하여 경성택시- 경성역전 영업소에서는 다음과가치 말한다

驛前營業所側談

운전수가 지금업서 알수업습니다만 그런말은 처음듯습니다 승객들이 서로상의하여 가지고 가치타는수는 잇슬것이나 영업소에서 그러케요구한일은 업습니다

漢南町에패쌈

請負業多田組人夫와町民衝突

被害者는十餘名、加害者引致

이십일오후여섯시 부내한남정(漢南町)에서 모공사장인부 한사람과 이곳주민한사람의 싸움이 삼십여명의 패싸움으로변하여 중경상자십여명을 내인사건이 발생되엇다 이한남정(漢南町)에는 얼마전부터 다전조(多田組)가 모공사를청부하여 수마흔노동자를사용하고잇는터인데 이들은가끔가다가 한남정내로내려와 노는일이만흐므로 이날밤에는 이곳정민인 유순경(劉順京)(二一)과 공사장십장차부만(車富萬)(二七)두사람이술을취하도록마신다음 여시이곳집장으로잇는 이모(李某)를 때노코려서 미안하게되엇스니 풀러내가지고 또한잔을 마시자고하여 이모의집에를 들어갓다는것이 술이취하여 딴집으로 들어간까닭에 주인은 유순경을 간택친업이라고 따리어 중상을입히엇다 이튿날 유순경의안해는 다전조사무소로 차저가서 치료비를 요구하엿다가 거절을당하게되자 동리사람들에게 호소하엿든바 동리사람들은 공사장의십장과 인부들은 너무 흉포하니 우리들이 바다주자고하여 십여명이몰려갓섯다고한다 그러나 작당을해서몰려왓다는것으로 다전조(多田組)인부와십장들도패를지어달려들어 닥치는대로 함부로따리어 정민들은 반항도못해보고 중경상자십여명을내엇는데 방금자리에누어서 신음하는피해자와 다전조의 가해자의 성명은다음과 가트며 이십이일용산서에서는가해자를인치하엿고 아직판명되지 못한 가해자는 엄중조사중이다
▲加害者 多田組人夫頭近[illegible]太郎(三〇) 什長車富萬(二七) 什長丁[illegible](二[illegible]) 同人夫金鶴[illegible](二〇) (以外調査中)

사람……사람의물결

三春行樂에들뜰대로들뜬사람들의마음

昨日、京城驛·京電의記錄突破

이십일일의 화창한일요일에 경성 거리에는 곳곳마다 봄을찾는 사람의 떼로서사태를이루엇다 마침이날부터 창경원 벚꽃구경이 개시되엇고 또경성운동장에는 축구와 야구의경기가 잇섯기 때문에 더욱이만흔 사람이 쏟아나오게된것이다 기차로 서경성의에 나린사람의 수효는 구천구백사십팔명이나되엇는데 전례이십일에비하면 삼천여명이나 더만하진셈이다 이가운데서 가장 만흔것은 경인선의 사천팔백오십여명이며 그다음으로는경의선의 삼천팔백이십칠명이다 그리고 경원선으로부터는 칠백이십이명이더내지의 철도선으로부터는오백사십사명이엇다 또경성시내의 전차뻐스(승객도근래에 보기드문 혼잡을 이룬승객으로엇는데 경성전기회사에서는 아직그통계조차정리할길이업는형편이나 어쨋던 이십일일하루동안에 배부하승환표 오십만매가 부족하여서 나종에는 천칠백매엇다 작년에는하루에 승환표사십만매를 배부하여 부족하엿기때문에 당황한일이잇섯는데금년에는 그보다 십만매를더배부하엿서도 부족한편이엇다 아프로지꾸 사람이더만히승동하게되고 또시골에서부터도 구경군이 뒤를이어올라오게 될터이므로 서울거리는한층 혼잡하여지게될 형편이다

兒童愛護週間에 "愛婦"實施事項決定

優良幼兒審査表彰保育上一意喚起等

오는오월이일부터 실시하는 기원이천육백년기념 전국아동애호주간 (紀元二千六百年記念全國兒童愛護週間)에 애국부인회조선본부(愛婦本部)에서 실시할사항은 다음과갓다

一、유아심사회개최 이번주간에 경성분회(京城分會)와 각도지부등의주최 또는 후원으로 전조선각지에서 유아심사회 (乳兒審査會)를개최하고 우량유아에대하여 애국부인회 조선본부장 상(賞)으로서 기념사진첩을 증정하여 표창할터이며 또입바심사의 유아모친에 대하여 보육주의를 주어서 청유향상에 이바지하기로되엇다

二、유가족의남녀아동에 기념품증정 (遺家族)중 금년소학교졸업(三節)파오월단오(端午)를맛는남녀유아에 대하여 기념품으로서식기한벌씩 증정할터이며 이번에 호주간에는 각지애국부인대표들이가정을 임문하며과자 작난감등 기념보조품을 증정하여군인가정 원호에노력하기로 되엇다

三、유유아(乳幼兒)영양보급시설 개시군상부조법에의한자또는이에상당한 응소출정군인 유가족의 가정중일개년 미만의유유아로서 영양부족한자에 대하여 이번주간을 기점으로서 금후계속하여 우유또는가루우유배급권을 증정하기로되엇다

朝鮮人으론最初의 一級滑空士

航聯教官李龍三君歸京活動

조선청년으로서 활공비행에 힘쓴고잇는 창공으로의 동경은 항공열(熱)과비행열에 한층 를보여주고잇서 조선청년들이 도 맨처음이오 다못하나인 명예잇는일급활공사(一級滑空士)를 맛게되엇다 그는평양(平壤)호남(湖南)출생 이룡삼(李龍三(二一))군으로일직 소화십삼년 내지로건너가명고옥(名古屋)비행학교에서일년반 수업을마치고 그후동경제국비행협회 활공교관으로 삼년동안 연구를거듭하여 재작년사월에는 조선인으로서는 처음인 일급활공사의 면허를 엇게되고이어서 작년십이월에는 이등비행사의 면허까지 엇게되엇는바금번 조선항공연맹고판으로 취임하여 최근에이르러 일반학생게에 최첨단적인 스포-츠로 갈채를맞고 클라이더교도에 전심하고잇는바 아므로 젊은학생들의 대공지술에 심취하여 바치겟다고 본사를내방한 이비행사는 다음과 가치말하엿다

근년조선에서도 경성을 비롯하여 청년학생게에 평양대구등 각지에서 클라이더열이팽창하고잇는것은 매우 기쁜현상입니다 현재잇서서 조선인 학생들은 이방면진출이 매우 부족한듯하나 아프로 만히나올것으로 기대합니다 아프로도 부족한기술이나마 여게뜻을두는학생들의 지도에 노력할작정입니다 (사진은 이룡삼씨)

깔깔한十錢

오늘부터出世

불에도붙다고하는 알미늄으로만드는 일전짜리의 동전이 이번에는 가장사리를 십전짜리가 오늘부터 조선에도 나오게되엇다 내지에서는이미 이달상순부터 일반에게사용되고 잇스나조선에는일본은행으로부터 보내오는 시일관계상 작이십일일에야 조선은행본점에 왓스므로 금이십이일부터 일반시장에나오게된것이다 제일회는 선은지점에상품이천원 족매수에 의서서 삼백이십만매가 도착되어잇고이 삼일중에는 다시십만원가량이올터이라한다

乾電池 マツダ ランプ
마쓰다乾電池랍푸
廣告

「新世紀」四月特大號 多量注文은謝絶!
「新世紀」四月特大號는 方今京城을勿論하고 全朝鮮各都市及各支局의多量注文은 絶對拒絶하오니 一般讀者諸位는 斟量하시와 미리 注文하시옵소서 品切되는境遇에도 今月號에는 不得已謝絶하게되오니 諒解하시옵기를 바라옵나이다
地方各支局에急告
「新世紀」四月特大號는 以上과가치 方今本社의現在殘部도 極히적으므로 每日申込하시는注文에도 滿足하게應치못할것이오니 今月號中 第一部라도 남을염려가잇스시거든 急히返送하여주시옵기를 切望하옵나이다
特價四〇錢 送料〇二錢
京城府[illegible] 振替口座京城一九二四四番
新世紀社

公賣公告
[illegible]
昭和十五年四月十八日 平壤稅務署

當選謝禮
今般江東金融組合役員改選에際하와 不肖等이 當選되엇음은 組合員諸位의 愛護와 地方有志의 援助이엇스므로 茲에 感謝의 敬意를 表하기爲하야 紙上으로 謝告하나이다
沙川面 監事 朴容稷
縣南面 監事 曺圭復

고무신修繕業
金二十圓으로 每日五六圓式 收入되는 最新職業! 說明書 要三錢切手 京城府西大門町一丁目 [illegible]商會 タイヤ[illegible]

모두다 榮養! 滋養飮料 カルピス
本社京城販賣所 電本② 一五九七

生徒募集 公認 東亞自動車學院
▲募集人員 五百名限 ▲修業期間 本科 三個月 ▲入學期日 每月一日 ▲入學規則書 申込次第送呈
設備完全 全滿第一位 奉天商埠地三經路八緯路一四六號 電話②二四七九·振替奉天五一九七番

生徒募集 財團法人 京城法政學校
法律學、經濟學、商業學ヲ教授ス 學則郵券三錢ヲ要ス 京城府社稷町山一番地

오케―新專屬歌手選拔
오케 콩쿠르
(第一回·全鮮男女)
꽃피는봄의 빛나는 行事! OK歌謠王國의 記念塔!!
一、規定 申込方法·其外詳細事項은 全鮮各地 오케―特約店에 問議하시옵
一、申込締切 四月三十日
一、豫選地 釜山·大邱·大田·光州·平壤·淸津·咸興·京城
一、決選地 京城
OKEH
京城府大門通二丁目 帝國蓄音器株式會社

扇
朝鮮輸出工藝株式會社
[illegible]

亞米利加大陸의主人公인 紅人種의種族滅亡原因?

黃金國亞米利加大陸

一般으로 生覺하기는 亞米利加大陸하면 먼저 도라오는것印像은 諸般物質가第一豊富하야 黃金國이라고하며 그곳에住居하야잇는 白人들은 모다富裕하고 幸福스러운生活을하고잇다고 누구나 다말할것이다 그러나至今으로 부터約四五百年前까지만하여도 이新大陸은亞米利加를發見하기前에는 얼굴이붉으스레한紅人種(아메리칸인디안族)들만살고잇섯다。

弱肉强食과生存競爭

世上에어느人種을勿論하고 大部分은其子孫이繁殖하고 人口가漸次로增加하야지므로 먹을것과살곳을엇기爲하야 피를흘니며 弱肉强食으로生存競爭을하는데 이紅人種만은 反對로種族繁殖을못하고 漸次減少되여 至今에는 滅族이되다시피되여 남어잇는 極少數의紅人種은人種學硏究의 資料를爲하여 特別히保護하는다고한다。
그러면紅人種은 웨다른人種과가티 繁殖하지못하고滅種이되여가는가? 卽

紅人種滅族의因과 歐羅巴淋疾紀元

一說에依하면 白人이 亞米利加를占領하고開拓當時서로 차즐을하야 白人의銳利한武器에 만히마저죽엇다고하며 남어지는白人들에게쪼끼여 山間僻地로도러가서 交通이不便하고、먹을것조차 充分치못하여 生活安定이되지못하고、또는 저등으로原始的生活을함으로 衛生에對한 觀念조차업슴으로 惡疾傳染病가를터데 病因者가만흔것도關係로 紅人種은自然繁殖하지못하엿스며 또한가지重大原因이醫學史上에뚜렷히남어잇는 수수꺼기가튼事實이잇다。
一四九二年에至今으로부터 約五百年前에世紀의 航海探檢家哥倫布가 千二百餘名을引率하여가지고 千辛萬苦를격근後에 亞米利加新大陸을發見하여 赫赫한偉勳을세웟다、그러나그歐洲에는 同伴部下들이 新大陸에서 前에업든惡疾을傳染하여가지고 도라와서 歐羅巴에淋疾이蔓延하기시작하엿다。이것이 卽歐羅巴에淋疾發生紀元이라고한다그리고 紅人種의種族滅亡한重大原因이다。그들은이러한무서운性病이잇스면서도無知함으로 治療할藥조차업슴으로 自然病이蔓延되여 長久한歲月을두고 種族까지 悲慘하게滅亡하게되엿다。

トマーク博士와 노-벨賞

快報!トマーク博士의成功이여! (淋病特効サツタリム主成分發見者로서 一九三八年度ノーベル賞受賞者) 人類의病的種族의滅亡케하는淋疾을治療하는特効成分ズルフオンアミド(サツタリム主成分)을發見하신偉功은우리人類에게百倍感謝의恩人이안일수업다。

サツタリム本舖 京城府本町 新興製藥所
總代理店 株式會社 新弁藥房
急性用五圓 慢性用十二圓

學藝

讀者論 ③ 讀者大衆의實體

尹圭涉

實狀을 말하면 作家가 讀者를 必要로 한다는것은 하나의 常識이며 如干한 獨善主義者가 아니고서는 어떠한 作家를 異論하고 認定하지 안흘수업는 儼然한 事實이다.

勿論 『바레리ー』 가튼 사람은 作家가 구ー를 爲하여 作品을 쓰느냐는 質問에 『自己自身을 爲하여』서이라고 對答하엿다는것을 記憶하고잇다. 이가튼 個人主義는 이미 『보들레ー르』의 市民 『몬테ー뉴』에 잇서서 典型的으로 表示된것으로서 作家의 信條가 그러라고하여 반드시 作品의 價値가 떠러진다는것은 아니다. 오히려 藝術을 味解하는 者가 적엇던 貴族的時代에 잇서서 그 孤獨한 呪縛을 버서나서 自己自身의 殼中에 潛入한다는것은 때로서는 自己自身을 살리는 健全의 標識일수도 잇는것이다. 그러나 아무리 自己를 爲하여 씨여진 作品일지라도 그것이 讀者大衆에게

搬入되지못한다면 그것은 結局 殺事하지 안흔 쌀알이 되고마는것이다. 勿論 그러한 作品에 잇서서도 作家自身의 法悅만은 存在할수 잇을것이나 그것은 어디까지나 作家個人의 主觀의 感興에 不過한것으로서 藝術이 될수는 업는 것이다.

그러므로 作家에 잇서서 讀者의 問題가 避할수업는 文學上의 問題로 登場된以上 그것은 마땅이 作品에 잇서서 作家와 讀者와의 關係란 어떠한것인가 作家가 讀者에게 주는 影響의 程度는 어떠한것이며 그 限界點은 어디잇는가 또한 讀者는 어떠한程度에서 어떠한方法으로 作家에게 反應하는것인가. 다시 外部事情은 그影響에 對하여 어떠한 作用을 주고잇스며 그影響의 消長의 法則은 어떠한것인가 等의 諸問題에 直面한다.

論究를 必須的으로 要求하게되나니 이는 于先 極히 根本的인 몃가지의 問題에 抵觸하는것으로도 끄칠가한다. 大體도 이제까지 讀者니 大衆이니 말하여왓스나 文學의 讀者는 어디가서 차저야하며 그의 實體는 오떠한것일까. 우리는 이미 敍上에서 오늘날 다시 永遠에다가 文學과 讀者를 再編成하고잇는것이다.

그러나 이제 우리들이 常識으로 하여야할 讀者大衆의 問題는 그와는 다른立場에서 探究되어야할것은 勿論이다. 다시말하면 그것은 무엇보다도

商品購買者로서의 讀者를 否定하는데서 出發되어야할것이다. 其一或種의 讀者論者가잇서 이 文學을 購買者大衆을 相對로 讀者를 一握掌中에 너흐려한다면 그는도리어 讀者란 怪物에 包圍되지 안흘수업는 奇妙한 結果에 逢着하고야말것이다.

따라서 여기에잇서서는 個個의 具體的인 實例를 追求하여 보아도 그 結果는 每一般이다. 新聞의 連載小說이나 雜誌創作欄을 讀다라 읽는 讀者도 早樂이 아니라 單純한 讀書의 享樂을 求하는 讀者에 이르기까지 그것은 意外에도 넓은가하면 엿고 좁은가하면 ……

實體 ……者의 事實以外에 依然히 …… 『계춘』의 手帖의 一節 …… 『리요ー노치카』는 小說가운데나 오는 人物에 잇서서는 …… 조하하며 …… 다. 나오면 ……

充滿 ……

世界의 귀

베스트 셀러ー 나의 鬪爭

【倫敦發同盟郵信】 英國政府는 昨秋十月에 戰地로갈 推薦圖書로 千三百二十一冊을 選擇햇는데 그中에는 『히틀러』 總統의 『나의鬪爭』이 드러잇는것은 有名한 이야기다. 이冊이 戰線에서 얼마나 人氣를 끌고잇는냐 하는것은 判明되지안핫스나 英國에서는 相當한 人氣다. 卽 이번에 倫敦에잇는 『허친손』과 『하ー쓰앤드·부라켓트』 두 出版社에서 新編 『나의鬪爭』 (實際用으로改修된것)을 『히틀러』 總統의 少年時代의 寫眞이며 計繪를너흔 二百페지로 發行되엇다.

六페쓰(四十錢)로 販賣되어 悠悠 『베스트 셀러ー』의 王座를 占領하고잇다. 그印稅는 勿論 『히틀러』 總統에게로가는것이 아니라 國際赤十字社에 寄附되리라한다.

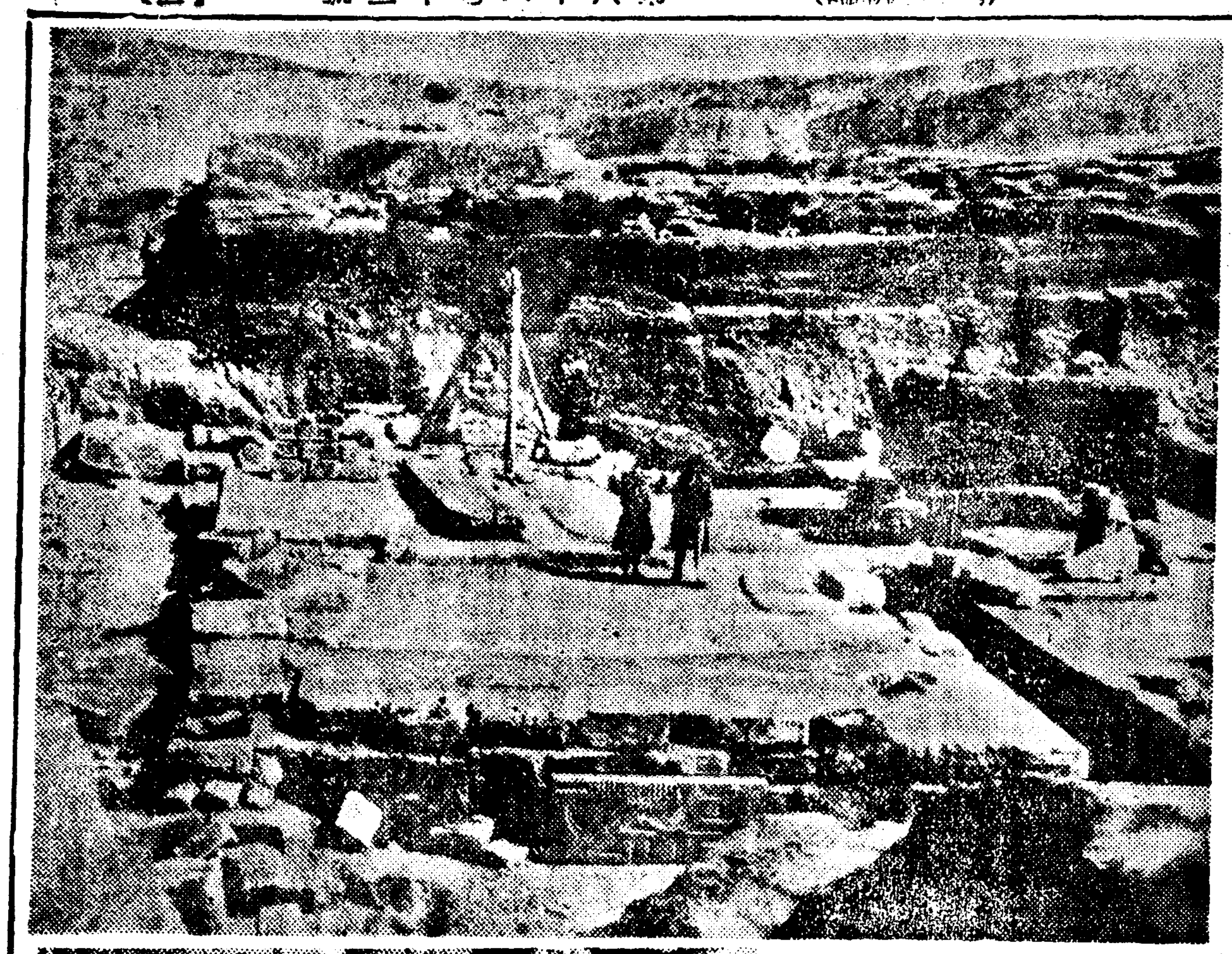

三千年前消息 ❷

『고쓰쎈네쓰』 宇의무덤은 石器時代遺物의 一個에 갈려잇다. 우의 寫眞은 그全景이다. 王은 『라니쓰』의 『델칸』市를 그首府로삼엇고 第廿一王朝에 屬한다. 그러나 그王朝에 대해서는 얼마 알려지지 안헛다. 아래寫眞은 이번에 發掘된 寶石과 金·銀貨가 墳墓入口다. 이안에는 實로 貴重한 物品이 잡복되어 잇섯다 한다.

═隨筆═ 지팽이 (下)

李軒求

加特力詩人으로有名한 『포올·클로델』의 時에 『지팽이』란것이잇다. 이지팽이와 집고다니는것은 山中에사는사람이 아니라 散步者의 손에잇는 自己自身의 延長이요 때로는 伴侶라 하는말을햇다. 내가말하는 지팽이란것도 이런意味의것이요 내가 집고다니는 지팽이는 亦是내自身의 一部分이기도하다.

開化杖이라고하여 한때는 行世하는사람이나 집고다니고 또 젊잔을 부리기위해서 집고다니는 그러한 지팽이와 나는 全然因緣이 멀다. 사람할수잇는 까닭에 때로는 마음도지고 실허도지고 또안타까웁게 굴어도보는 心情을 나는 지팽이에게 代身傳해주기도한다. 悠然히 길을것다가도 나무가지를 툭 때려도보고 또는 電信柱를 갑작여도본다. 집고다니기에 거북하면 팔뚝에 걸고도 다니고 그냥 허리를 받쳐서 잡아쥐고 것기도한다. 내모든 그때그때의 心情이 이지팽이를 通해서 表現된다. 내마음이 손에까지 하나의 反射作用이 되여지고 그것이 또 지팽이로 傳導된다.

그러나 이러케 나는 지팽이를 똑바로 집고 다니는일이 적기때문에 잘못해서 길바닥에 떠러트리는때가 만타. 그럴때마다 깜짝깜짝놀래지는것은 勿論 그덩그렁하는 神經을 바더치는소리와 그에따라 지팽이몸에 상채기가 생기고할때에는 二重으로 精神에 混亂을 느낀다.

그런데 이러케까지 지팽이가 한人間의 生活속에 隱然한 勢力을 가지게되면 그에따라서 지팽이를 지흘때와 그냥것는때의 거름거리에 變化가생긴다는것도 當然한일이다. 지팽이를 지픔으로해서 거름거름이 몹시 自然스러운 速力과 自由로운 거름거리를 가지고 한 걸음에 지팽이를 지픔으로해서 거름거름이 몹시 자리가잡히고 느려지는것은 勿論 거름을吟味하면서 거를수잇다는것과 한발에 한번씩 지팽이를 내지를때마다 머리위로 스치고 지내는想念이 펼처져 펴저나가는 듯한 快感을맛본다. 거기에 하나의 音節이 따르는것이 가볍게 내지를때와 더하여 잇게 떠딱 길바닥을 내집는 때의 마음의狀態가 달러진다. 마음에일어나는 感情의 波紋이 지팽이끄트로 拍子를 마추어주는것이다. 이것은 歷史的으로 말하여도 거니와 人的으로는 …… 交通기관에 對한 不滿이 …… 原始 『코ー스』를 짓게도한다. 우리가 都會生活에 얼마나 生活답게 하기 위해서는 時間觀念이 라는것을 極히 重要視해야되고 이때문에는 交通機關이 可能한 限度에서 善用하여야 하는것이요 이때문에 最近都市 京城의 交通機關에對한 不滿이 爆發되어오는 中에잇다. 누구나 거리에나서면 다가치 頭痛거리가 電車탈생각 『뻐스』 탈생각에 거이 神經質이 된다. 그러나 지팽이를 집고나서는 心境 이미 지팽이를 도보고 다니는 그 지팽이가 부리는 超越하여 스사로 悠悠할수잇는 것이다. 거름을 다만 功利的인 目的으로만 使用하지안코 그하나의 趣味를 찾고 그속에서 하나의 想念을 여겨낸다는것은 얼마나 愉快한일일까?

『좌풍린』의 지팽이를 다만 『풍류적인 풍속』에 關心이 잇다고 하면 滑稽의 極에 屬할일일는지 모르나 그지팽이와 그 거름이 비치는 人生에對한 『嚮腸』과 『諷刺』의 辛辣性을 聯想해보면 여기에도 偉大한 산 教訓이 숨어있는것을 發見하지 안흘수없다. 더욱지 팽이를 뒤로해서 집고 視野를 멀리 地平線으로 넘겨 孤孤하게 대로 서잇는것보다 얼마나 韻致가 잇고 하나의 思索조차가 부프러오르지안는가.

이리하여 지팽이의 哲學을 차저가다가 나는 『클로델』의 『지팽이』 詩의 마조막에가서 『지팽이는 지금내 손에있다! 오늘도 또한길이 남어있다』 이한귀를 몇번이고 외여보는것이다.

讀古論義

李昇圭

行軍篇 (四)

上雨하야 水沫이 至어든 欲涉者는 待其定也니라.

【註】 上流에 暴雨가나려서물이 濁泡되어저 하라면 물버큼(泡沫)이 이러서 이르나니 그물을건너다가 中流에서 暴水가 潮溢하면 單士가 覆沒할念慮가잇스니 아즉 건너지말고 그水勢가 定하기를 기다릴지니라.

【通解】 上流에비가나려서 물버큼이 이르거든 건너고자하는者는 그定하기를 기다릴지니라.

凡地에 有絶澗과

【註】 前後가 險峻하고 水가그가운대 흐르는것을 絶澗이라하나니라.

天井과

【註】 四面이 峻坂이오 澗壑이 모인곳을 天井이라하나니라.

天牢와

【註】 三面이 둘러잇서 들어가기는 쉬웁고 나오기는 어려운곳을 天牢라하나니라.

天羅와

【註】 草木이 蒙密하야 兵器를 使用할수 업는곳을 天羅라하나니라.

天陷과

【註】 卑下하야 진펄이 빠저서 車馬가 不通하는곳을 天陷이라하나니라.

天隙하니

【註】 兩山이 서로 向하여 洞道가 狹隘한곳을 天隙이라하나니라.

【通解】 무릇땅에 絶澗과 天井과 天牢와 天羅와 天陷과 天隙이 잇스니

必亟去之하고 勿近也니라

【註】 以上六者는 다 行軍의 忌하는땅이니 반드시빨리가고 가까이하지말지니라.

【通解】 반듯이 빨리가고 가까이하지말지니라.

新刊紹介

朝鮮文學續刊準備

休刊中이던 『朝鮮文學』은 이번에 合名會社朝鮮文學社를 創立하고 前經營者池奉文氏가 中心이되어 續刊하리라한다

◇信仰世界 四月號 發行所 平壤府新陽里二二八 信仰世界社 振替平壤一四三七番 定價十五錢

火曜評論 "詩人"의"世代"的"限界"

"金""起""林"

★…詩人이나 作家가 果然 두世代를 살수잇슬가? 徐寅植氏가 이비슷한 疑問을 일찌기 提出한일이 잇섯다고 記憶한다. 私見으로는 原則的으로 한詩人이나 作家는 한世代에만 屬하는것이라고 생각한다. 그가 屬한世代에서 바든 鍛錬이나 訓練이나 教養의 原型은 그 後에 여러번 變貌에도 不拘하고 그의 人間과 創作活動의 밋층에 血流처럼 남어잇는것이다. 한世代에 鮮麗하게 登壇햇던 作家나 詩人의 그뒤의 努力은 혼이 讚嘆할수밧게 업섯다.

三十年代는 암만해도 『오ー든』 『스펜더ー』 等의 것이엿다. 그러나 英詩壇의 다음 世代의 主人은 必是 그들도 아닐것가다. 假令 『예ー츠』 晩年의 『塔』 이라던지 『꾸부러진 階段』 等에 어떤 社會的 關心이 옴지기고 잇섯다고할지라도 그는 根本的으로는 九十年代의 사람이엇다.

史的으로라느니 보다는 個人的 體驗으로서 興味가 더욱 따롭이다. 或은 例外가 잇슬지모른다. 나는 아직 그 例外를 구경한일이 업다.

★…新世代라는말을 한價値觀念으로 보아서 그런意味의 新世代의 存在를 否定하는 見解가 잇다. 或은 그럴지도 모른다. 그러나 現

文壇이라는것을 ……的 價値觀念으로 생각하는 데에서 새世代니 『인제거여나 다고가리러나?』 하는 ……의 風은 文化史라던지 文學의 ……的 繼續性이라던지 ……의 自己反省의 過程이라던지 에 對한 見識이나 ……한 全然因緣이 먼 …… 밧게는 아모것도 아니다.

▲…『리ー드』라던지 『엘리엇트』 等의 批評家 ……리스에서도 엿사리 ……할수잇다. 林和氏가 近年에 古典으로 ……한 것 ……의 價値는 ……

그고 의視角은 九十年代의 原型에서 本質的으로 移動될수는 업섯는가한다. 그러므로 『엘리엇트』 『예ー츠』 의 世代는 ……的으로 …… 하나의 重要한 ……가 世代이다. 近年의 이만한 激烈한 社會的變移에도 不拘하고 世代의 交代가오지안헛다고하면 이는 이미 定立된 社會法則을 일부러 無視하는일이거나 그러치안흐면 …… 의 다음 『메ー진』을 어떠케 쓴다.

肺病·肋膜에 이療法잇다

速할수록 낫는것도速하다

肺患者에 警告함

사람은 肺患이라고하면 死刑宣告나 바든것가치絶望해서 藥과 機械만으로 病을고치려고한다. 그들을노라서 無效한藥과 器械 말는지여러가지 廣告로 弱한病人을낙꾸는 商人이만타.

詐欺師가 어떠한療法을부치던지藥장사가어떠한말로 宣傳하더라도 속아서는안된다 結核菌을 죽이고肺病을단번에 고치는藥과注射와器械는아직世界의 어데고發見되고잇지안습니다. ……

正當한治療의道

肺患諸氏여 당신은 지금어떠케 病魔와싸우고잇습니까 大自然의 攝理에 背反되지안흔 治療法으로 病勢의惡化를 恨嘆하고잇지나 안습니까 기침는나지안습니까 熱이 나고 또 몸이 아프며 咯血은하지안습니까……

松永佛骨師著 『肺病治療의 原理』는同師가 病苦十年의 苦痛에서 버서난 體驗으로 病者에게 밧치는 小冊子로서 이야말로 肺患征服의 바른 指針입니다. 이가르침을바다 肺病助膜의 病苦를 버서나서 健康을 禮讚하는 사람이 얼마나 만흔지모릅니다.

諸氏도 이福音을 엇고 救援의 光明에 기뻐하는 몸이 되시라.

肺病은 「낫는다」

肺病은 왜 낫기어려운가? 그것은 諸氏의 治療方法이 틀린까닭입니다 肺病은 藥物萬能의 迷夢에서 깨고 大自然의 품속에 안겨서 精神力을 確立하고 病苦를 이저나 내 病은 반드시 낫는다는 信念이야 말로 肺患征服의 바른 길이라고할것입니다. 若草가 움트는 봄, 맑은 물, 新鮮한 空氣, 慈愛로운 陽光 自然의 藥草 이 大自然中에 肺病者를 救하는 慈愛의 손은 펼처 잇는것입니다. 肺病은 이自然으로도라가면 낫습니다. 肺病이 안 낫는다는 사람은 이 自然의 恩澤을 이저버린 科學萬能者나 西洋文明心醉者입니다.

診斷常識

~당신은~

● 저녁수척해가지는안는가 ○咳嗽기침과 담이나오지는 안는가 ●三十七度二·三分의 熱이 毎日午後부터 夕陽에 걸처서 나지나안는가 ○盜汗과 不眠이 繼續되지나안는가 ●어쩐지 몸이무겁고 腦罰도나쁘고 食慾不進의 날이繼續되는일이업는가 ○動悸가나고 숨이갑브고 어깨가결리고 가슴이 아프지나안는가

…이것은肺病初期의症狀입니다

●기침이 만어지고 담이만코 때로血絲이석기지나안는가 ○貧血과 衰弱이 더하고 顏色이나빠지지나 안엇는가 ●每日三十八度가차운 熱이나지나안는가 ○頭痛、不眠、咯血、泄瀉、便秘 ●胸痛가튼 苦痛이업는가

이것은肺病의第二期症狀입니다

그러나恨歎마시오 正當한療法으로 肺病는治療된다

無代進呈 肺病治療의原理

●結核菌과그傳染 ○結核菌의保有者 ●結核菌의天然免疫 ○엇지肺病이되엇는가 ●體質의合言 ○肺病은반드시낫는다 ●結核菌을죽이는藥이잇는가 ○大自然의품속으로 ●治療의原則 ○信仰에對하여 ●食의利用法 ○水療法의方法 ●日光과空氣 ○安靜療法 ●榮養療法에對하여

○咯血의原因과止血法 ●發熱의原因과解熱法 ○咳嗽法과祛痰法 ●盜汗과그療法 ○不眠과安眠法 ●泄瀉와便祕療法 ○脈搏에對하여

●肺病은全身病이다 ○療養生活者의注意 ●肺病과和漢藥 ○누구나採取할수잇는藥草 ●家庭에常備하는藥草 ○野菜와果物의藥效 ─以上─

上記內容의 『肺患治療指導書』와 藥草採法을公開한 『光明のあなた』의 二冊을 只今「朝鮮日報에서보앗다」 써보내라고써서 左記로 葉書를보내면 肺患救治의弘願에依하야 無代進呈함.

大阪府枚方市 功德山 德林寺 振替大阪三三五

新化學療法의廣汎한應用과 急性慢性淋病問答

「淋疾은 根治하는가」

淋疾의根治는반드시 不可能하지안치마는 그治療는甚히 困難한것이라하여 從來洗滌 注射挿入等幾多의療法이 고 案되여왓스나 한번 尿道에侵入하면 尿道粘膜或은尿道側管에潛入하고 이것이 漸次慢性症으로決定되면 조흔效果를期하기 어려웟다. 따라서 絶對的徹底的인 改善은 不醫療法의徹底的인 改革은 最近科學은 이難事를 畵期的 征服하고 專門醫家의 治療法을 根底로 飜覆시킨 世界的 化學療法劑가 發見確立되엇다.

「最新化學療法劑란무엇인가」

二個의 ズルフォンアミド基를含有한 新化學物質『アミノベンゾールズルフォンアミド·ベンゾールズルフォン·ヂメチールアミド』에 更히 他殺菌性化學藥의配合에 成功하고 藥效를強化시킨 強力リベール라는 化學療法劑이다。最近獨逸에서 發見한 一個의 ズルフォンアミド基를가진 パラアミノベンツォールズルフォンアミド는 一九〇四年發見의 サルバサン에 匹敵할것으로서 當時世界醫學界의 賞讚을 바닷는데 그後의 臨床實驗에잇서서 副作用과 慢性淋疾에 對하야 不完全한 것이라하여 再次 眞實한 化學陣의 硏究에 依하여 마침내 殺菌力은 數倍나되고 또 한副作用업는 前述의 新化學主劑가 完成되엇다. 方今全世界의 權威者는 淋疾治療의 劃期的 決定藥으로서 激賞하고잇다.

「어떠한 殺菌力이 잇는가」

強力リベール는 前述의 新化學主劑에 綜合的藥理相乘作用의 殺菌性을 目的으로 해서 殺菌化學藥의 配合에 成功하고 効力倍加시킨것으로서 他의 同種製藥에 불수업는 銳敏한 殺菌力을 發揮하고 單純히 內服에依하여 消化器管으로부터 吸收되어서 體組織中을 血液과함께 循環하고 病集卽尿道粘膜、尿道側管、前立腺等에 潛伏한 淋菌에 對하여 直接浸透하는것으로서 徹底的으로 殺菌하는것으로서 從來姑息的 殺菌觀念으로는 到底히 생각할수업는 可驚할 事實입니다。

「幾日이면 根治하는가」

病狀에따라 다르지마는 內服六時間乃至八時間後부터 尿中에 化學藥의反應이나타나서 二十四時間이면 濁尿를淸澄케하고 二日乃至三日의短期에 止濃、止痛、消炎하고 淋菌殺滅完了의 經過를거처서 治療가 完成되는것을 通例로한다。또 十數年來의 頑固性淋疾에 對해서도 놀낼만한 短期治療의 目的을 達하고 從來가장 難治라고하든 重症의 婦人淋疾에도 快適한 作用을 發揮하여 專門醫家로부터 激賞하고 잇다。服用法은……

(普通療法) 初期의 急性淋疾에는最初一回五錠씩一日三回를五日間服用할。이服藥으로止濃、止痛、消炎의 自覺症狀을나타내고 淋菌殺滅을보게되는것이普通이지마는 理想으로서는다음의突擊療法이 適當함。

(突擊療法) 慢性症又는慢性症狀에는 最初五日間一回十錠씩一日三回食後服用하고 五日間休藥해두가 다시反復治療量徹底케한다。이突擊에잇서서는 十數年來의 頑固性이라할지라도 毎九二%의 驚異的根治率을 올녀고 있다

「副作用은 업는가」

強力リベール는 二基性劑中 最高度(溶融點一九四度)의 純粹製劑를 主劑로햇기때문에 副作用이업고 單純히內服만으로速하면 二日後에는 尿가淸澄하여 短期治療劑이기때문에 從來와가튼 治療費의負擔에 견딜수업서 治療中斷하고 症狀惡化를 招來하는일이업고 僅少한費用으로 全治시키는 理想的 新化學療法劑이다

「淋疾에만 듯는藥인가」

強力リベール는 單純히 淋疾에對하여 迅速한效果를發揮할뿐아니라 適應範圍는 極히 廣範하여서 特히 連鎖狀球菌 葡萄狀球菌等에依한 左記疾患에 敗血症、中耳炎、丹毒、扁桃腺炎、齒槽膿漏、面疔、蓄膿症、腎盂炎、膀胱炎、産褥熱、腫物等에 良效가잇서서 널리醫家로부터 推奨하고 잇다

最高級國產二基性ズルフォンアミド劑
強力リベール錠
適應症 急性淋病·慢性淋病·淋毒性攝護腺炎·淋毒性關節炎·婦人淋病 尿道炎·副睾丸炎·膀胱炎·中耳炎·腎盂炎·齒槽膿漏·腫物等
價 二圓·五圓 十三圓
大阪市東區南久太郎町 竹村製劑所 振替大阪三六〇番
各藥店에有함

兵站基地朝鮮工業 應用化學利用增大

中央試驗所 ②……B記者

生產力擴充의 原動力 ⑨ 官設產業機關巡禮

化學工業部

朝鮮工業에잇어서 應用化學을 利用하기시작한것은 最近의일이라하여도 過言이아니다 單只 外地의役割만을하고잇엇던 前日보다도 兵站基地朝鮮으로 飛躍된 數年來에 그工業에의應用化學의利用은 더욱增大된것이다 諸資源을 샅샅이 探索키爲하여 各物材의 가장 有用的用途를 찾기爲하여 그리고生產力을 높으로强化시키기 爲하여 急激히 增大되고잇다 이것을 科學的으로 指導하고 統率하는것이 곳이中央試驗所 化學工業部라하겟다 이곳部長으로는 當所唯一한 朝鮮人技師 安東赫氏가 그責任에當하고잇다。

이部의 重要業務는 그이름이 表明하는바와가치 一般化學工業에關한 資源의調査와 朝鮮에適應하는 新工業의 成立을 促進시킬試驗 硏究라한다。그리하여 ▲工場散設의 基礎資料인地下水、河水、井水等의調査 ▲化學工業에對한 工業의原料 또는 製品의試驗分析 鑑定或은指導 ▲製紙技術員의養成 ▲優良한 職工의 訓練養成等을 具體的으로 實行하고잇다。卽「金、銀、鐵以外의 諸鑛物」「세멘트、[illegible]」「[illegible]金屬材料」「고무製品」「工業用水」에서「燃料」「食料品」에이르기까지의 一切分析、試驗하고잇스며 最近에 잇어서는 所長安氏의 말과가치「物資의缺乏에依한 各物材의 利用、再使用이 盛行되고」그要望은 事變前에比하여 三倍以上에 達하고잇다。

다음에 實際指導事業에 잇어서의 重要한것가기 項目에 對하여 그內容을 들어보기로 하자。

(一) 工業用水調査

朝鮮에서는 農業用水의 重要性이 더크다할지 모르겟스나 工業用水도 亦是重要하다 工業用水에 잇어서는 水分만 [illegible] 使用할수 잇는 農業用水와 달라 相當히 良好한質的條件이 必要하다。一時에 뿐만아니라 量으로도 [illegible] 그러므로 當所에서는 昭和十一年度부터 五個年計畫으로 全朝鮮重要工業地帶의 工業用水調査를 開始하여 [illegible] 進行하여 以來新義州、新川、平壤、鎭南浦、海州、沙里院、三陟、江陵等各地의 調査를 終了하엿스며 今年度에는 元山、咸興、興南、長津等地를 調査하려는 豫定이라한다。

(二) 油脂의原料調査 硏究

油脂의 全國的消費額은 實로 二億五千萬圓에 達하는바 그原料로서 約一億圓程度를 外國으로부터 輸入하고잇서 國內에서 產出되는 原料라고는 消費量의 一割假量에 不過한 現狀이다。이곳에 油脂原料의調査、硏究의緊要性이 숨어잇다 그리고 朝鮮은 그原料에잇서 內地보다는 有利한條件下에잇다한다。그것은 [illegible]等 原料가 比較的豊富할뿐아니라 年十四萬圓으로 產出하는鰯油를 植物油와 同一하게 使用케되면 油脂難은 解消될것이므로 이것을硏究中이다 그리고 朝鮮特產의 [illegible]

[illegible]

(三) [illegible]

[illegible] 以上이 化學工業部의 進行되고잇는 業務의大體이다。(寫眞은 化學工業部活性炭試驗室 國防服입고안은이가 安東赫部長)

軍需工業株筆頭 利潤統制로慘落

高率配當會社株一齊히賣叩

休日을지난二十二日 株式市場은 軍需工業에對한 利潤抑制에關한 政府方針이闡明되어 意外로 큰反響을이르켜 花形株를中心으로 諸株一齊慘落하는 場面을呈하엿다 卽前場은 軍需工業株의 暴落에시작하여 다시配當의抑制는 鐘紡、特殊鋼管等의高率配當株에도 波及될것이라는豫想에서 高率配當株는 一齊賣叩되어 鐘新의六圓低를筆頭로 東新四圓低 其他의諸株도 一齊히 二圓乃至 三圓의 暴落을演하엿다 月初以來 歐洲戰亂의擴大를 動機로 主力株 雜株를不問코 相當히買煽되어 市勢로선 懶默期에들어왓든때이만큼 그反動도커서 市場은賣物殺到 買物皆無의 狀態이다 投物一巡後人氣는 安定되엇스나 近間新增稅의 各會社別課稅額이 判明될터인데 적어도五割以上의 增稅가 豫想되는等 悲觀材料가 山積되고잇스므로 國際情勢의 推移不安과相俟하여 前途는樂觀을 不許하는 것이잇다

直接빠터ー實施

食糧配給改善期待

朝鮮內에잇서서의食糧問題는 滿洲國으로부터의 雜穀輸入不振等으로 緊張을거듭하고잇는데 最近左記事情으로 食糧事情은 好轉될豫定이서게되어 五月부터食糧配給은크게改善될것으로 期待된다

一、今月末부터 來月初旬에걸처 外米가 相當히 大量入荷될豫定인것

二、鮮滿直接빠터ー制의 實施로滿洲에서 確實히 相當量의 雜穀輸入이 期待되고 또現在 入荷는 자못旺盛한것

三、一兩日來의 甘雨로 麥作은 樂觀되어 農家의雜穀賣惜 傾向이 크게緩和될[illegible]것

食糧은거정업다

雜穀도오고쌀도온다 湯村局長은明朗하게말한다

食糧問題는 別項과가치今後 크게改善케될 可望이섯는데이에對하여 二十二日午前湯村局長은 如左히 明朗히말한다

滿洲의雜穀이 相當히 多量이 目下輸入되는中이오 外米가五月上旬까지에는 相當하게 輸入될 可望이섯다 實은三月初以來內地滿洲로부터 豫定되고잇든 雜穀이안들어오고 外米도안와서 나도이러것은 미들수업다하여 食糧計畫에 一部의變改를 加하고또買上米의 一部를 急需地인咸北、全北에보내엇는데 이가치雜穀과 外米가 들어올可望이섯스므로 計畫改正에 또改正을加해야하게되엿다 一兩日來의 降雨로麥作은 樂觀되는一面 鮮滿直接빠터ー로 滿洲로부터 確實한數量이 今後에들어오게된다 이로서 五月初부터 食糧問題는크게 好轉될것이다(寫眞은湯村局長)

中部會議所

聯合會結成式

經濟國策에의 協力及 中部地域의 商工業의改善發達에關한緊密한提携及 加盟商工會議所議員相互의 親睦을圖하고 저 京城 仁川、開城의 各商工會議所로組織될 中部商工會議所 聯合會에서는 三十日午後二時부터 京城商工會議所에서 各會頭、理事議員等約五十名出席下에發會式을擧行하고

一、規約制定

一、第一回會議開催

(가)國策協力申合

(나)時局經濟懇談會

等을附議하기로되엇는데 第一回會議開催案에對하여는 京城商工會議所가當하고 따라서 初代會長에는 田川常次郎氏、幹事에는 伊藤正慤氏가 當選될터이다

西鮮商議聯總會

西鮮商議聯合會 第一回總會는 二十四日午後二時부터 平壤公會堂에서開催한다

朝鮮物產輸入組合

青島에서結成

朝鮮貿易協會靑島支部에서는新春初에 興亞院靑島事務官으로부터 朝鮮物產輸入組合結成의交涉을받은以來 準備를 進行하여왓는데 從來의朝鮮物產輸入業者로써 組合員及 規約草案을作成하고 去十五日 大體完成되엇스므로 近日中에 도디어總會를열고 具體化될것으로보인다 또同支部에서는 朝鮮貿易協會에 對하여 朝鮮에잇서서의 輸出組合과의 連絡에對해서 斡旋을依賴하여왓다

簡保保險金支拂

昨年度五百萬圓突破

朝鮮簡易保險의 順調的普及에 伴하여 加入者側에 支拂될保險金도 亦是逐年增加되는中인데昭和十四年度의 支拂額은 五百二十三萬二千圓에達하여 前年度의支拂額에比較하면 約百八十六萬圓의 激增이다 簡保事業創始以來의 支拂總額은 現在一千八百萬圓을突破하고잇는 狀況으로서 三月中의 支拂狀況은如左하다

	件數	金額
總件數	四、一二三件	
總金額		五〇一、六一三圓
一部支拂	一六	五、六三四
半額支拂	三四	八、六六四
全額支拂	一、六〇	三二、七三三
傳染病又災害	一六	三、一〇九
滿期	三一五	四六、五六

鮮銀券膨脹

月末關係로

月末을앞두고 俸給支拂關係로 鮮銀券은 急激히 膨脹되어 二十二日에 繰越된 發行高를 보면 一暴에 七百五十五萬九千九百十九圓이나 激增되어 四億三千八百四十四萬五千四百九十六圓

內地經由廢止

外棉直輸入

棉花商同業會서協議

朝鮮棉花商同業會에서는 二十二日午後一時부터 府內共益社樓上에서例會를열고 棉花의 受渡에 對하여 協議하고 同三時지나散會하엿다 從來朝鮮에 輸入하는 外棉은 거의 內地를 經由하고잇던바 그手續及保管料의 增大로 直接產地에서 釜山、木浦、仁川等에 輸入키로 하엿는데 右輸入方法은 CF稅關構內渡로 되어잇스므로 使用料及 保管料가 어느程度重複되는傾向이잇서 그費用는 全部荷受人과 協定에計算하기로되엇다

結成協議

織物卸商組合 一元的統制

朝鮮스프人絹、綿絲布商同盟會에서는 二十二日午後二時부터 共益社樓上에서 第一部會員例會를열고 棉布配給統制에伴한 朝鮮棉織物卸商組合의結成에關하여 協議하엿다 現在同盟會를 構成하고잇는 元賣商은 十二社(第一部會員)인데 卸商組合의創立에 依하여 다시아옷사이다 四、五社도包含하여 一元的統制體로 하리라한다

上海綿業交易所

二十二日에創立

【上海二十二日發商通】當地邦人紡績及綿業關係者間에 設立準備中이던 上海綿業交易所는 二十二日日本倶樂部에서 創立總會를 열엇는데 同交易所는 日本法人 資本金百萬圓의 株式組織으로綿絲綿花綿布의 淸算取引及貨物取引取引物件에關한 倉庫業을經營하는것이다

輸送不圓滑

海運보다도陸運이더甚해 內地의貨物停滯深刻

重役會에出席코저 渡東上이던 廣瀨朝鮮郵船專務는 二十二日 朝歸京하엿는데 如左히말한다

內地財界에서는 生產力擴充計畫이 豫定대로 進行되지안는데 深刻한困難이잇다 特히 鐵鋼과 가튼것은 資材難으로 減產하게 되고 造船資材의配給도 前年에 比하여 三四割의減少를보고잇다 各造船所에는 船臺上에 그대로 放置한것이 相當히잇다 一方船舶의 需要는 去年增加되고 時局의 進展에 依하여 船腹不足에 拍車를加하고잇다 海運界는 比較的統制에依하여 順調로히 推移되고잇는데 最近의傾向은 이에伴하는陸上運送이 非常히 困難하여 貨車配車의不圓滑 가튼것은 不足에依한 陸運送의 牛馬車運送에의 移行等으로 貨物의停滯가 생기고 地方에의 物資配給不圓滑로 豫想外로 深刻하다 非常時海運界의 統制强化에 對하여 從來의船主協會는 日本海運協會로 改組키로 되엇는데 朝郵도 勿論參加한다 機構의擴充强化에 依하여 그成果는 期待되는바이다

當社의 今期決算은 非常히順調이어서 他의船會社와의 關係其他情勢를 考慮하여 一分增配하여 八分配當하기로 內定하엿다

經濟懇談會日程

日滿實業協會總會는 五月二十一日東京帝國호텔에서 開催될터인데 이것을機會로 東亞經濟懇談會를開催키로 決定한바 그日程은如左하다

▲五月二十日午後二時 理事會(商工會議所) ▲同二十一日午前八時半總會(帝國호텔) 同日午後零時半 日滿經濟懇談會(日比谷) ▲經濟懇談會(帝國호텔에서) ▲五月二十二日午前九時 開會講演 二十三日午後一時交通部門懇談會 二十四日午前九時 工鑛懇談會 午後一時商業貿易金融懇談會 二十四日午前九時 農業部門午後一後其他

朝郵또二隻發注

朝鮮郵船에서는 今回다시五千噸級二隻을 播磨造船所에 發注하엿는데 이로써 同社의 新造船發注中의것은 合計十三隻五萬六千噸에達한다

朝鮮輸出工藝展覽會

十月에京城과海州에서開催

朝鮮輸出工藝協會에서는 第二回輸出工藝展을 左記時日에京城及海州에서 開催키로되엇다

▲京城府 十月一日―六日

▲海州府 同十八日―二十日

▲第一部 漆器及木工品

▲第二部 窯業製品及金工品

▲第三部 染織及布帛加工品

▲第四部 編組品及竹製品

▲第五部 其他工藝品

▲賞金 五百圓一人、百圓二人、五十圓十五人 其他褒狀

日蒙郵便爲替增加

北支那方面의 安定化에 伴하여 朝鮮과 蒙古兩國間의 商取引交涉은 逐日緊密化되는中인데 三月中의 日蒙郵便爲替의 取扱高는 朝鮮振出、蒙古拂渡가 二百二十八件 九千二百九十二圓、蒙古振出、朝鮮拂渡가 千百十二件 七萬七千八百五圓으로 結局一個月間에 蒙古에서 朝鮮에 六萬八千五百五十六圓을 郵便爲替에 依하여 流入하엿다 이것을前年同期에比較하면 朝鮮振出、蒙古拂渡는 六千五百五十一圓 蒙古振出、朝鮮拂渡는 三萬五千七百七十四圓이 各其增加되엇다

朝鐵總會

朝鮮鐵道에서는二十日午前十時부터 同社에서 第四十八回株主總會를 열고 一、當期諸決算案과 利益金處分案件 二、定款變更件(商法改正에伴한)

北鐵總會

北鮮拓殖鐵道에서는 二十日午前十一時부터 朝鐵本社에서 第一回定時株主總會를열고 無配案을 附議可決하엿다

朝鐵自動車總會

朝鮮鐵道自動車興業會社에서는 二十日 午後一時부터 定時株主總會를開催하고 一割五分 配當案을 附議하여 異議업시可決하엿다

▲前期繰越金七二、二三七▲當期利益金 九四九、三四二▲計一、〇二一、四八〇▲法定積立金 六三、〇〇〇▲別途積立金 一五〇、〇〇〇▲役員賞與金五五、〇〇〇▲株主配當(年八分)七〇六、〇〇〇▲後期繰越金四七、四八〇

寸鐵

▼…利潤統制로 株式界에大旋風、高率配當株征伐時代?。

▼…軍需工業은 事變下배가 불러섯지만 修正軍備充實六個年計畫下에야 어술할理잇나

▼…聖戰遂行下 그것이軍需건、民需건高利潤은 千不當萬不當。

▼…정말經濟戰이 本格化되는이때이라 利得觀念의 大修正이 先決問題

▼…海運보다도 陸運의輸送不圓滑이 內地서도深刻하다고

▼…輸送難이늘엇는데 貨車의 配車가시원치못하고、까솔린이업서「루렘」이움즉일수업스니그럴밖에

▼…牛車、馬車가더욱行世할판「택시」대신人力車세월이조흣이。

修正軍備計畫

實施重壓

急速恢復難望

陸軍에서는 修正軍備計畫의 遂行을 爲하여 軍需工業의 新指導方針을 鑑者決定하엿는데 이에 基하여 今日부터 關係官會議를 열고 그具體的實施方策을 協議하기로되엇다 그리고軍需品調辦價格의適正化 利潤統制等에 積極的進出을 하게되엇스므로今後에잇서서는 當然히軍需工業全般에對하여至今과가튼 好況을바랄수업게되고 一方景氣는 飛行性을加하게될것으로 보이는데 이에따라休日을지난 今朝의 諸株一

後場下止

後場은東新一高七 鐘新五低의 百六十九圓九、鐘新五高의百二十一圓二에寄付後 底堅裡에 推移하엿다 中止모양이어서 東新은百四十五圓臺에서 揉合이다가 結局東新百四十五圓六 朝新二十二圓七 鐘新百七十圓四 鐘新百十圓七에大引

株式

諸株一齊崩落

利潤抑壓의脅威로

前場崩落

今朝는 東新三圓五低인 百四十五圓一 鐘紡六圓二低인 百七十一圓丁 鐘新五圓九低인 百十圓二 高周波新五十五圓五에 一齊慘落付된後 才下放을示하고 特히北歐戰으로 奔騰을演하엿던만큼 下押이激甚하여 鐘新、鐘紡은 五、六圓의 槪下置을 示하엿다 그러나東新은 突飛高價로어덧스므로 深押도업서 百四十五圓臺로 三圓가량의 反落을 보인後 下止모양이어서 一服을呈하고 잇섯는데 歐洲戰局의 不透明과 아울러 市勢의 急速한 恢復은 바랄수업슬 모양이엇다

現物도崩落

日火十二圓低

陸軍의 利潤抑制로 高率配當株의減配는 必至의形勢로 되엇스므로 軍需工業株의 代表格인小倉鋼管 日石 日立의諸株는一齊四、五圓가량의 槪下置을示하고 日本火藥과가튼것은 一擧에 十二圓의慘落을示하엿다 其他鐘實 日本化學 特實도 二、三圓低이엇다

市場十字街

(株)……英蘇通商協定交涉 再開說로 歐洲戰局에對한 波瀾가全羅▲게다가 陸軍에서는軍需工業의 利潤統制强化에 進出하게되엇스므로 諸株一齊下放을演出▲北歐戰으로 比較的 만히上騰되엇던 鐘紡、鐘新은 그反動까아울러 高率配當을하고잇스니 下落이激甚▲東新은 日前 高價에서거의 半價押을 示하엿는데 一段低價를 示하기前에는 反발도시원치못하리라하고잇는바 果如何?

今日現株市勢(正午調)

◇朝鮮內株式

鮮銀新	六・五〇	殖銀	五八・五〇
殖銀新	三五・五〇	京春鐵	三〇・〇〇
朝鐵	六〇・〇〇	同四新	三五・〇〇
大同產業	七九・〇〇	朝鴨綠	三三・〇〇
京南鐵	二九・五〇	漢水電	三三・〇〇
京電新	四三・五〇	西電	三〇・〇〇
南電	四〇・〇〇	中央無盡	二八・〇〇
國產自	三六・〇〇	小林新	[illegible]
無煙炭	五〇・〇〇	製鍊	[illegible]
全羅鐵	四三・〇〇	三陟開	四一・〇〇
막네新	二四・〇〇	朝紡新	二九・〇〇
高周波新	五八・〇〇	朝石新	[illegible]
東拓新	三八・〇〇	弘中新	六三・〇〇

◇內地株式

鐘實	二六・〇〇	帝人新	一二〇・〇〇
日曹鐵	三六・〇〇	日曹新	[illegible]
九曹新	三八・〇〇	日石	[illegible]
日新鐵	三六・〇〇	三菱新	[illegible]
日曹鐵	三六・〇〇	帝產新	[illegible]
郵船	二一〇・〇〇	同新	[illegible]
商船	一二〇・〇〇	同新	[illegible]
航空新	八・〇〇	軍工新	[illegible]

春繭檢査取引

具體案硏究

[illegible]

市販大豆粕

公定價決定?

本社新年度에잇서서의 豆粕의公定價에對하여는 目下 市販의豆粕이어서 [illegible] 決定될 모양이다

東拓支店貸付增

四月十五日現在東拓京城支店貸付는左와如하다(單位圓)

定期貸	二〇、六五三、八九〇
年賦貸	一二、五一〇、一〇一
合計	三三、一六三、九九一

卽月末日現在에比하여 百八十六萬九千圓의 增加를示하엿다

今日財界 廿二日

◆米穀(京城、公定價)

正租(五)銀坊主等斤三錢三 玄米(三)銀坊主等石四〇圓八〇 七分搗白米小賣價同四三圓二〇

◆雜穀(京城、都賣價公定)

大麥 一六〇斤	一五圓三〇
裸麥 二三〇斤	一九圓五〇
粟 二四〇斤	二三圓七〇
大豆 龍山三等	一七圓六〇

今日의市勢 廿二日

◆株(單位十錢)

	今日後止	比前日前止
朝新	二三	二高
東新	一四五	三・低
鐘紡	一七〇	六・低
鐘新	一一〇	四・九低

◆商品(先限單位錢、圓)

	大阪 今日後止	比前日前止
棉布	三・九七	二五低
棉花	一〇四・四〇	三〇高

延取不成繼續

閑散

前場不成 後場休商

[illegible]

海外經濟 二十日

[illegible]

銀行券 二十日

◆朝鮮銀行券

[illegible]

◆日本銀行券

[illegible]

金利手形交換

[illegible]

對外爲替

對米 百圓에 二三弗一六分七、對英 一圓에 一志二片八分七 以上朝鮮銀行賣

株式

◆朝取短期◆ ◆東京代引日步取組◆ ◆大阪短期◆ ◆大阪長期◆ ◆東京現株◆ ◆東京短期取組◆ ◆東京國債◆

[illegible]

棉花

[illegible]

綿布

[illegible]

生糸

[illegible]

綿油粕·麥粉

[illegible]

◆日本麥粉市勢◆ 下關綠다이야 名古屋雪印

諸券 延取

京城府黃金町

鄭運得取引店

電話②2601番

歐洲各國戰時財政 ①

前大戰時와比較

戰線의擴大와共히 西歐交戰國의 戰費支出은一段增大가 豫想되는데 戰爭勃發以來 이미七個月餘를經한 交戰國의 財政狀態는어떠한가 以下近着 내순갤시티月報에依하여 보면 如左하다

歐洲戰爭은 겨우本格的機運에向하엿는데 西部戰線은 아직膠着狀態를未脫하고 一九一八年當時의激戰等은 到底히 想像할수업는터이오 또商品價格도 當時의高騰의半分程度에不過하나 交戰國의戰費는 이미前大戰時最終年度의가튼 巨額을示하고잇다 交戰國의 戰費支出은 膨脹이顯著되고 第一時大戰時와달라서 中立國의 軍事費支出도 異常히增大되엇다 下表는 내순갤시티銀行調査에係한 交戰國及 主要中立國의 最近의支出狀態로서

立國의 最近의支出狀態로서 勿論不完全한것이오 修正을免치못할것이나 戰爭의直增이 關係諸國에 加重되는것을確實하다。今次의 交戰國의戰費가이미前大戰時의 最高額에達한 理由에對하여서는 二點이잇다 第一은戰爭의準備가 前大戰當初보다훨신急速해진것이다 卽 一九一四年當時에는 戰爭이 그리永續되지안으리라는 豫想이 一般에게잇섯고 또戰爭에當하여 戰爭各國의 人命財產의 어느程度까지를 動員할가에對하여 判然치못하엿다 그리하여 今日에는 近代戰이 어떠한形態를取할가에對하여 一般의知識이明白하게되고 이結果戰爭의當初부터 國民生活을 最大限으로動員할수잇는대로 急速히戰時編成으로하려는努力을 한때문이다 戰費의支出이 著增한第二의 理由는 近代戰이 顯著히機械化하고 그것으로 經費가增大된것이다 例컨대이點에關하여 英國에서 取하여 보면 軍用品의 生產原價는 今日一九一八年當時보다 三倍乃至七倍로 一般的으로 戰爭中의 一師團의經費는 前大戰時에比하여 約二倍를要하고잇다。

英國側의戰費

戰費를 捻出하는 問題가 얼마나 重大化하가는 英國의 豫算을 一瞥하면 明瞭하다 卽一九三九―四〇年度 豫算內當初十三億磅餘이던것이 戰爭勃發에伴하여 十九億三千萬磅으로 增加되엇다 그리고 最近의 支出로觀察하면 一年의 政府支出은三十四億磅에 가까웁고 一九三九年의 國民所得推定額 六十億磅의 約四割을 占하는 彪大한것으로서 米貨로 換算하면 英國의公定레ー트로 九十六億弗의巨額에達한다 에코노미스트誌推算에依하면 一九四〇―四一年度의 英國豫算은 三十二億磅에達한다하며 戰爭이繼續되면 其後에는 四十億磅에 達할지도모른다 한다 이것을前大戰時에 比較하면 前大戰時最終年度의 英國의國家支出은 物價가暴騰되엇슴에 不拘코 二十七億磅程度이오 이것은 當時의 國民所得의 約五割을 占하엿다。—(계속)—

主要國歲出(單位百萬、但各國通貨)

	英國(四―三月)	佛國(一―十二月)	獨逸(四―三月)	※和蘭(一―十二月)	※瑞西(一―十二月)	※瑞典(五―六月)	※丁抹(四―三月)	※諾威(五―六月)
一九二九年	七〇三	四五、四〇〇	一一、三三〇	七三〇	三七二	一、一〇七	三七一	三六
一九三六年	七六三	五八、〇〇〇	D)一二、〇〇〇	七六九	五四四	一、一九一	五〇三	四〇七
一九三七年	八一七	六六、〇〇〇	D)一三、〇〇〇	八二三	五二七	一、三三九	五〇三	四九三
一九三八年	八八九	八三、〇〇〇	D)二七、〇〇〇	八八四	五三八	一、五三九	六六一	五二九
一九三九年	一、〇五五	C)九五、〇〇〇	D)二九、〇〇〇	D)一、〇〇九	E)六〇〇	E)一、八二四	六三三	五三六
一九四〇年	A)二、八七三	一三〇、〇〇〇	D)三四、〇〇〇	E)一、六五五	—	一、九九八	E)八〇三	E)六六五
一九四一年	B)三、二〇〇	—	—	—	—	—	—	—

※經常及資本支出 A)昨年九月의修正豫算 B)에코노미스트推算 C)戰爭特別經費를含하지아니함 D)租稅及國債의增加에基한推算 E)動員費를含함 F)昨年九月의緊急豫算을含함

三國志 【166】

韓龍雲 譯 熊超 畫

孫策의末路 (九)

조조가 글을보고 크게기뻐하여 군사로하여금 힘을더하여지키게하니 원소의군사가 살기어려워 물러갓다。

조조가 창사를보내어 겨우하게 서황에게 순행하더니 서황의부장 사환이 원소의 역참을 붙잡아데려왓다 서황이 그군중의 허실을 물으매 대답하되

「조만간에 대장 한맹이 양식을 운반할새 먼저 우리로하여금 길을 탐지하게 하엿노라」

서황이 그일을 조조에게 보하니 순유가 말하되

「한맹은 필부의 용맹이라 만일 한사람을 보내어 가벼운 군사 수천을 거느리고 중로에서 양식을 빼앗스면 원소의군사가 스스로 어지러우리라」

조조가 말하되

「그러면 누가가히 가리오」

「서황을 보내는것이조흐리라」

조조가 먼저 서황으로 하여금 사환을데리고 자기의 거느린 군사를 거느려 나가게하고

원소가 말하되

「나의 계교가 이미 정하엿스니 그대는 업군(鄴郡)에 돌아가서 양초를 감독하여 떠나지지안케하라」

심배가 명령을 받고갓다。원소가 순우경으로 하여금 장수 목원지(眭元進) 한거자(韓莒子) 여위황(呂威璜) 조예(趙叡)를 데리고 군사이만을 거느려 오소를 지키게 하엿다 순우경은 성품이 강하고 술을조하 하여 군사가 다 두려하더니 오소에 이르매 종일토록 여러장수로 더부러 술을 마시더라

조조가 군량이 다하매 급히 사람을 허창에 보내어 순욱으로 하여금 양초를 준비하여 밤을도아 보내라 하엿다 사자가 글을가지고 허창에갈새 삼십리를 못가서 원소의 군사에게 잡히어 모사 허유(許攸)에게 보내엿다。

허유의 자는 자원(子遠)이니 젊어서 조조로더부러 친구가되엇더니 그때에 원소에게 잇서 모사가 되엿다 허유가 사자에게서 나온 조조의 영식을 재촉하는 편지를 가지고 [illegible]

뒤에 장요와 허저로 하여금 군사를 거느리고 구원하게하엿다。

그날밤에 한맹이 영식수레수천을 압령하여 원소의진으로갈새 정히 행하는중에 산골에서 서황과 사환이 군사를 이끌고 가는길을 막는지라 한맹이 말을 달려 싸울새 서황이 싸우고 사환은 수레모든 사람들을 쪼차 헤치고 양식수레에 불을 지르는지라 한맹이 당치못하고 말을 돌려 달아나니 서황이 군사를 재촉하여 영식수레를 다 불질러 태웟다。

원소의 군중에서 서북쪽에 불이 일어나믈 보고 정히 의심하더니 패한군사가 돌아와서 양식을 겁략당한 것을 보하엿다 원소가 급히 장합과 고람을 보내어 큰길을 막다가 정히 양식을태우고 돌아가는 서황을 만나서 차우더니 뒤에서 허저와 장요의 군사가 이르러 양편으로서 원소의 군사를 호터내리고 네장수가 판도에들어가 조조를보니 조조가 크게기뻐하여 중하게 상주고 또 군사를 나누어 진영아페 전을처서 소해가는 형세를 만들엇다。

「군사를 허창에는 양식이 가장 중하니 가히 마음을써서 준비하지 아니치 못할지라 오소(烏巢)는 양식을 쌓어둔곳이니 반드시 군사를 더하여 지킬지니라」

원소를보고 말하되

「조조가 군사를 판도에 둔치고 우리와 상지한지가 오래매 허창이 반드시 비엿슬것이라 만일 군사를 나누어 밤을도아 허창을 엄습하면 허창을 가히 취하고 조조를사로잡을지라 이제 조조가 양식이 다하엿스니 이기회를타서 두길로치게하소서」

원소가 말하되

「조조는 간사한계교가 극히만흐니 이글은 우리를 유인하는 계교란」

「지금 취하지 아니하면 뒤에도리어 그해를 바드리라」

정히 상의하는중에 홀연히 사자가 업군으로부터 와서 심배의 편지를 드리니 그 편지에는 먼저 군량을 수운하는일을 말하고 다음에는 허유가 기주에 잇슬때에 백성의재물을 빼앗고 자질들로 하여금 세를 만히바다서 사사로 쓰게하엿다한지라 원소가 편지를 보고 크게노하여 허유에게 하되

「백성의 재물을 취하던 필부가 오히려 면목이잇서서 나의아페서 계교를 말하느냐 네가 조조로 더부러 친분이잇스니 지금도 또한 뇌물을밧고서 조조의 염탐이 되어서 나의 군사를 속이고저 하미라 마땅히 머리를 베일러이나 아직 몸을 부처두노니 속히 물러갈지라 이다음에는 서로보지 아니하리라」